



1. EKLER LİSTESİ (YAPIM İŞİ İHALESİ)

SR EK 1: İlanlı Usul İçin Standart Gazete İlanı Formu

SR EK 3: Teklif Dosyası

Bölüm A: İsteklilere Talimatlar

Bölüm B: Taslak Sözleşme (Özel Koşullar) ve Ekleri

Söz. Ek-1: Genel Koşullar

Söz. Ek-2: Teknik Şartname (İş Tanımı)

Söz. Ek-3: Teknik Teklif

Söz. Ek-4: Mali Teklif

Söz. Ek-5: Standart Formlar ve Diğer Gerekli Belgeler

Bölüm C: Diğer Bilgiler

İdari Uygunluk Değerlendirme Tablosu

Teknik Değerlendirme Tabloları

Bölüm D: Teklif Sunum Formu

Beyanname Formatı

İLANLI USUL İÇİN STANDART GAZETE İLANI FORMU**Hasan Kalyoncu Üniversitesi Kültür ve Sanat Merkezi Basit Onarım İşi için ihale ilanı**

Hasan Kalyoncu Üniversitesi, İpekyolu Kalkınma Ajansı GÜdümlü Destek Programı kapsamında sağlanan mali destek ile HASAN KALYONCU ÜNİVERSİTESİ KÜLTÜR VE SANAT MERKEZİ için bir basit onarım işi ihalesi sonuçlandırmayı planlamaktadır.

İhaleye katılım koşulları, isteklilerde aranacak teknik ve mali bilgileri de içeren İhale Dosyası HKÜ Kalyoncu İnovasyon ve Teknoloji Transfer Ofisi, Havaalanı Yolu Üzeri 8. km Şahinbey/Gaziantep adresinden temin edilebilir.

Teklif teslimi için son tarih ve saati: 29.03.2019 Saat: 14.00

Gerekli ek bilgi ya da açıklamalar; tto.hku.edu.tr ve www.ika.org.tr yayımlanacaktır.

Teklifler, 29/03/2019 tarihinde, saat 14.00'te ve Hasan Kalyoncu Üniversitesi ARBİM Toplantı Salonu, Havaalanı Yolu Üzeri 8. Km Şahinbey-Gaziantep adresinde yapılacak oturumda açılacaktır.

TEKLİF DOSYASI

Bölüm A: İsteklilere Talimatlar

Kalkınma Ajansları Tarafından Mali Destek Sağlanan Projeler Kapsamındaki İhaleler için
İSTEKLİLERE TALİMATLAR

İhaleye katılacak olan isteklilerin aşağıda belirtilen nitelikleri haiz olmaları ve tekliflerini aşağıda sayılan talimatlara uygun olarak hazırlayarak sunmaları zorunludur. Kalkınma Ajansı ile imzalamış olduğu sözleşme kapsamında mali destek yararlanıcısı, proje faaliyetlerinde belirttiği alımlarda Sözleşme Makamı olarak adlandırılacaktır. Sözleşme Makamı, aşağıda belirtilen niteliklere uygun isteklilerin seçimi konusunda azami özeni gösterecek ve ihalelerin temel satın alma kurallarına uygun olarak sonuçlandırılmasını sağlayacaktır. Kalkınma Ajansı; ihalenin şaibeli olduğu ve temel satın alma kurallarının ihlal edildiği kanaatine varırsa, gerekli müdahalede bulunabilir, ihalenin yenilenmesini talep edebilir. Bu durumda projenin aksamamasından ve doğabilecek maliyetlerden Kalkınma Ajansı hiçbir şekilde sorumlu tutulamaz.

Madde 1- Sözleşme Makamına ilişkin bilgiler

Sözleşme Makamının;

- a) Adı/Unvanı: **Hasan Kalyoncu Üniversitesi**
- b) Adresi: **Havalimanı yolu 8.km Hasan Kalyoncu Üniversitesi Şahinbey/GAZİANTEP**
- c) Telefon numarası: **+90 342 211 80 80**
- d) Faks numarası: **+90 342 322 80 81**
- e) Elektronik posta adresi: **tto@hku.edu.tr**
- f) İlgili personelinin adı-soyadı/unvanı: **Öğr. Gör. Mehmet VANLIOĞLU**

İstekliler, ihaleye ilişkin bilgileri yukarıdaki adres ve numaralardan, Sözleşme Makamının görevli personeliyle irtibat kurarak temin edebilirler.

Madde 2- İhale konusu işe ilişkin bilgiler

İhale konusu işin;

- a) Projenin Adı: **HASAN KALYONCU ÜNİVERSİTESİ TASARIM BULUŞMALARI DURAĞI VE SOMUT OLMAYAN KÜLTÜR MİRAS ARAŞTIRMALARI MERKEZİ**
- b) Sözleşme kodu: **TRC1/18/KTA/0017**
- c) Fiziki Miktarı ve türü: **400 m² Basit Onarım İş**
- d) İşin/Teslimin Gerçekleştirileceği yer: **Kozanlı Mah. Soğanlı Bucağı Sk. No**
- e) Yapım İşine ait (varsa) diğer bilgiler: -

Madde 3- İhaleye ilişkin bilgiler

İhaleye ilişkin bilgiler;

- a) İhale usulü: **Açık İhale**
- b) İhalenin yapılacağı adres : **Havalimanı yolu 8.km Hasan Kalyoncu Üniversitesi Şahinbey/GAZİANTEP**
- c) İhale tarihi: **29.03.2019**
- d) İhale saati: **14.00**

Madde 4- İhale dosyasının görülmesi ve temini

İhale dosyası Sözleşme Makamının yukarıda belirtilen adresinde bedelsiz olarak görülebilir. Ancak, ihaleye teklif verecek olanların Sözleşme Makamı tarafından onaylı ihale dosyasını 500 TL bedel mukabili satın alması zorunludur. Dosya, söz konusu bedelin TR43 0001 2001 2950 0016 1000 88 IBAN Nolu Halkbank hesabına yatırıldığını gösterir dekont ile temin edilir.

İstekli ihale dosyasını satın almakla ihale dosyasını oluşturan belgelerde yer alan koşul ve kuralları kabul etmiş sayılır.

İhale dosyasını oluşturan belgelerin Türkçe yanında başka dillerde de hazırlanıp isteklilere satılması / sunulması halinde, ihale dosyasının anlaşılmasında, yorumlanmasında ve Sözleşme Makamı ile istekliler arasında oluşacak anlaşmazlıkların çözümünde Türkçe metin esas alınacaktır.

Madde 5- Tekliflerin sunulacağı yer, son teklif verme tarih ve saati

Teklifler aşağıda belirtilen adrese elden veya posta yoluyla teslim edilebilir:

- a) Tekliflerin sunulacağı yer: **Hasan Kalyoncu Üniversitesi,
Kalyoncu İnovasyon ve Teknoloji Transfer Ofisi**
- b) Son teklif verme tarihi: 29.03.2019
- c) Son teklif verme saati: 14.00

Teklifler ihale (son teklif verme) tarih ve saatine kadar yukarıda belirtilen yere verilebilecektir. İhale (son teklif verme) saatine kadar Sözleşme Makamına ulaşmayan teklifler değerlendirmeye alınmayacaktır. Postada yaşanan gecikmelerden Sözleşme Makamı sorumlu tutulamaz.

Sözleşme Makamına verilen veya ulaşan teklifler, zeyilname düzenlenmesi hali hariç, herhangi bir sebeple geri alınmaz.

İhale için tespit olunan tarihin tatil gününe rastlaması halinde ihale, takip eden ilk iş gününde yukarıda belirtilen saatte aynı yerde yapılır ve bu saate kadar verilen teklifler kabul edilir. Çalışma saatlerinin sonradan değişmesi halinde de ihale yukarıda belirtilen saatte yapılır. Saat ayarlarında, Türkiye Radyo Televizyon Kurumu (TRT)'nin ulusal saat ayarı esas alınır.

Madde 6- İhale dosyasının kapsamı

İhale dosyası aşağıdaki belgelerden oluşmaktadır:

- a) Teklif Dosyası (Sözleşme Taslağı, Özel Koşullar, Genel Koşullar, Teknik Şartname, Teklif Sunma Formları, Teklif Değerlendirme Formları ve ilgili satın almaya mahsus diğer belgeler)

Ayrıca Genel Koşulların veya bu talimatların ilgili hükümleri gereğince, Sözleşme Makamının çıkaracağı zeyilnameler ile isteklilerin yazılı talebi üzerine Sözleşme Makamı tarafından yapılan yazılı açıklamalar, ihale dosyasının bağlayıcı bir parçasını teşkil eder.

İsteklinin yukarıda belirtilen dokümanların tümünün içeriğini dikkatli bir şekilde incelemesi gerekir. Teklifin verilmesine ilişkin şartları yerine getirememesi halinde ortaya çıkacak sorumluluk teklif verene ait olacaktır. İhale dosyasında öngörülen ve tarif edilen usule uygun olmayan teklifler değerlendirmeye alınmaz.

Madde 7- İhaleye katılabilmek için gereken belgeler

7.1. İsteklilerin ihaleye katılabilmeleri için aşağıda sayılan belgeleri teklifleri kapsamında sunmaları gerekir:

- a) Tebligat için adres beyanı ve ayrıca irtibat için telefon ve varsa faks numarası ile elektronik posta adresi,
- b) Mevzuatı gereği kayıtlı olduğu Ticaret ve/veya Sanayi Odası veya Meslek Odası Belgesi;
 1. Gerçek kişi olması halinde, ilk ilan veya ihale tarihinin içerisinde bulunduğu yılda alınmış ilgisine göre Ticaret ve/veya Sanayi Odasına veya ilgili Meslek Odasına kayıtlı olduğunu gösterir belge,
 2. Tüzel kişi olması halinde, mevzuatı gereği tüzel kişiliğin siciline kayıtlı bulunduğu Ticaret ve/veya Sanayi Odasından, ilk ilan veya ihale tarihinin içerisinde bulunduğu yılda alınmış, tüzel kişiliğin sicile kayıtlı olduğuna dair belge,
- c) Teklif vermeye yetkili olduğunu gösteren imza beyannamesi veya imza sirküleri;
 1. Gerçek kişi olması halinde, noter tasdikli imza beyannamesi,
 2. Tüzel kişi olması halinde, ilgisine göre tüzel kişiliğin ortakları, üyeleri veya kurucuları ile tüzel kişiliğin yönetimindeki görevlileri belirten son durumu gösterir Ticaret Sicil Gazetesi veya bu hususları tevsik eden belgeler ile tüzel kişiliğin noter tasdikli imza sirküleri,

d) Bu talimatların ilgili maddesinde sayılan durumlarda bulunmadığına ilişkin yazılı taahhütname,

e), (Ek-4 ve Bölüm D)

f) Bu belgede tanımlanan geçici teminat,

h) İsteklinin iş ortaklığı olması halinde iş ortaklığı beyannamesi ile konsorsiyumların da teklif verebilecekleri öngörülmesi ise, isteklinin konsorsiyum olması halinde konsorsiyum beyannamesi, (Ek-5e)

i) İhale dosyasının satın alındığına dair belge,

j) Ortağı olduğu veya hissedarı bulunduğu tüzel kişiliklere ilişkin beyanname,

k) Sözleşme Makamı tarafından ihalenin niteliğine göre belirlenecek ekonomik ve mali yeterliğe ilişkin (vergi dairesi veya Serbest Muhasebeci - Mali Müşavir (SM-MM) onaylı son 3 döneme ait bilanço, SM-MM tasdikli rapor, referans mektubu, banka teminat mektubu, mevduat hesap dökümü, pazar payları vb.) belgeler

l) Sözleşme Makamı tarafından belirlenecek mesleki ve teknik yeterliğe ilişkin belgeler (İş bitirme belgeleri, hakediş belgeleri, vb) 5D yapı grubuna ait yüklenici iş bitirme belgesi istenecektir; mühendislik ve mimarlık diplomaları kabul edilmeyecektir.

İsteklilerden, anahtar teknik personele dair beş yıllık deneyimini gösterir belge,

Organizasyon yapısı ve personel durumuna ilişkin belgeler

İsteklilerden işin yürütülmesi, sırasında çalıştıracağı aşağıda sayısı ve nitelikleri belirtilen personel istenilmektedir.

Adet	Pozisyonu	Mesleki Unvanı
1	Şantiye Şefi	İnşaat Mühendisi / Mimar

İsteklilerden, aşağıda sayısı ve nitelikleri belirtilen ve halen bünyesinde çalışmakta olan Anahtar Teknik Personel istenilmektedir. Anahtar Teknik Personelin deneyim süresinin en az 5 yıl olma şartı aranmaktadır.

ADET	MESLEKİ ÜNVAN
1	İnşaat Mühendisi / Mimar

Anahtar Teknik Personel 'in ihale tarihinden önce işe alınmış ve ihale tarihi itibarı ile isteklinin bünyesinde çalışıyor olması gerekmektedir. Anahtar Teknik Personel 'in özel sektörde geçen deneyim süresi ilgili meslek odası üye kayıt belgesiyle, isteklinin bünyesinde çalışmakta olduğu hususu ise personel adına prim ödendiğini veya personelin işe alındığını gösteren sosyal güvenlik kurumu onaylı belgeler ile tevsik edilir.

Bu niteliklere sahip gerçek kişi isteklilerden, şahıs şirketi ortaklarından, limited şirketlerde müdürlük görevini yürüten ortaklarından, anonim şirketlerin yönetim kurulu başkanı, yönetim kurulu üyeleri, muhassar müdür ve genel müdür ortaklarından, ortak girişimlerin ise gerçek kişi ortaklarından ve tüzel kişi ortaklarının yukarıda sayılan unvanları taşıyan gerçek kişi ortaklarından isteklinin bünyesinde çalıştığına dair belge aranmaz.

İş ortaklarında ortaklık oranına bakılmaksızın pilot ve diğer ortaklara ait anahtar teknik personelin tamamı değerlendirilir.

Anahtar Teknik Personelin en az 5 yıl deneyimli olması yeterlidir.

m) Bankadan, geçici teminata ilişkin iki yetkilinin imzasının bulunduğu teyit mektubu

İsteklinin iş ortaklığı olması halinde (b), (c) ve (d) bentlerinde yer alan belgelerin her bir ortak tarafından ayrı ayrı verilmesi zorunludur. İhaleye katılabileceklerinin öngörülmesi halinde Konsorsiyumlarda (b), (c) ve (d) bentlerinde yer alan belgelerin her bir ortak tarafından ayrı ayrı verilmesi gerekir.

n) İhale tarihi itibarıyla ilgili mevzuat hükümleri uyarınca kesinleşmiş sosyal güvenlik prim borcu olmadığına ilişkin belge.

o) İhale tarihi itibarıyla ilgili mevzuat hükümleri uyarınca kesinleşmiş vergi borcu olmadığına ilişkin belge.

İstekliler, istenen belgelerin aslı yerine ihaleden önce Sözleşme Makamının yetkili personeli tarafından “aslı Sözleşme Makamı tarafından görülmüştür” veya bu anlama gelecek şerh düşülen ve aslı kendilerine iade edilen belgelerin suretlerini de tekliflerine ekleyebilirler.

İstekliler, yukarıda sayılan belgelerin aslını veya aslına uygunluğu noterce onaylanmış örneklerini vermek zorundadır. Ancak Türkiye Ticaret Sicili Gazetesi Nizamnamesi'nin 9 uncu maddesinde yer alan hüküm çerçevesinde; Gazete idaresince veya Türkiye Odalar ve Borsalar Birliğine bağlı odalarca "aslının aynıdır" şeklinde onaylanarak isteklilere verilen Ticaret Sicili Gazetesi suretleri ile bunların noter onaylı suretleri kabul edilecektir.

Noter onaylı belgelerin aslına uygun olduğunu belirten bir şerh taşıması zorunlu olup, sureti veya fotokopisi görülerek onaylanmış olanlar ile “ibraz edilenin aynıdır” veya bu anlama gelecek bir şerh taşıyanlar geçerli kabul edilmeyecektir.

İstekliler, istenen belgelerin aslı yerine ihaleden önce Sözleşme Makamının yetkili personeli tarafından “aslı Sözleşme Makamı tarafından görülmüştür” veya bu anlama gelecek şerh düşülen ve aslı kendilerine iade edilen belgelerin suretlerini de tekliflerine ekleyebilirler.

Madde 8-İhalenin yabancı isteklilere açıklığı

Sözleşme Makamı tarafından gerçekleştirilecek ihaleler sadece yerli isteklilere açıktır.

Madde 9. İhaleye katılamayacak olanlar

Aşağıda sayılanlar doğrudan veya dolaylı veya alt yüklenici olarak, kendileri veya başkaları adına hiçbir şekilde, Kalkınma Ajanslarınca sağlanan mali destekler kapsamında gerçekleştirilen ihalelere katılamazlar;

- a) Kamu ihalelerine katılmaktan geçici veya sürekli olarak yasaklanmış olanlar, Terörle Mücadele Kanunu kapsamına giren suçlardan ve organize suçlardan dolayı hükümlü bulunanlar, dolandırıcılık, yolsuzluk, bir suç örgütü içinde yer almak suçlarından veya başka bir yasadışı faaliyetten dolayı kesinleşmiş yargı kararı ile mahkûm olanlar,
- b) İlgili mercilerce hileli iflas ettiğine karar verilenler.
- c) Sözleşme Makamının ihale yetkilisi kişileri ile bu yetkiye sahip kurullarda görevli kişiler.
- d) Sözleşme Makamının ihale konusu işle ilgili her türlü ihale işlemlerini hazırlamak, yürütmek, sonuçlandırmak ve onaylamakla görevli olanlar.
- e) (c) ve (d) bentlerinde belirtilen şahısların eşleri ve üçüncü dereceye kadar kan ve ikinci dereceye kadar kayın hısımları ile evlatlıkları ve evlat edinenleri.
- f) (c), (d) ve (e) bentlerinde belirtilenlerin ortakları ile şirketleri (bu kişilerin yönetim kurullarında görevli bulunmadıkları veya sermayesinin % 10'undan fazlasına sahip olmadıkları anonim şirketler hariç).
- g) Yararlanıcının bünyesinde bulunan veya onunla ilgili olarak her ne amaçla kurulmuş olursa olsun vakıf, dernek, birlik, sandık gibi kuruluşlar ile bu kuruluşların ortak oldukları şirketler.
- h) Bakanlar Kurulu Kararları ile belirlenen ve Türkiye’de yapılacak ihalelere katılması yasaklanan yabancı ülkelerin isteklileri.

Ayrıca ihale konusu alımla ilgili danışmanlık hizmetlerini yapan yükleniciler bu işin ihalesine katılamazlar. Bu yasak, bunların ortaklık ve yönetim ilişkisi olan şirketleri ile bu şirketlerin sermayesinin yarısından fazlasına sahip oldukları şirketleri için de geçerlidir.

Yukarıdaki yasaklara rağmen ihaleye katılan istekliler ihale dışı bırakılarak geçici teminatları gelir kaydedilir. Ayrıca, bu durumun tekliflerin değerlendirmesi aşamasında tespit edilememesi nedeniyle bunlardan biri üzerine ihale yapılmışsa teminatı gelir kaydedilerek ihale iptal edilir.

Alt-yüklenicilere izin verilmemektedir. Ancak bu durum, isteklilerin ortak girişim ya da konsorsiyum halinde ihalelere katılmalarına engel değildir.

Madde 10- İhale dışı bırakılma nedenleri

Aşağıda belirtilen durumlardaki istekliler, bu durumlarının tespit edilmesi halinde, ihale dışı bırakılacaktır;

- a) İflası ilân edilen, zorunlu tasfiye kararı verilen, alacaklılara karşı borçlarından dolayı mahkeme idaresi altında bulunan, konkordato ilan eden veya kendi ülkesindeki mevzuat hükümlerine göre benzer bir durumda olan.

- b) İlgili mevzuat hükümleri uyarınca kesinleşmiş sosyal güvenlik prim borcu olan.
- c) İlgili mevzuat hükümleri uyarınca kesinleşmiş vergi borcu olan.
- d) İhale tarihinden önceki beş yıl içinde, mesleki faaliyetlerinden dolayı yargı kararıyla hüküm giyen.
- e) İhale tarihinden önceki beş yıl içinde, yaptığı işler sırasında iş veya meslek ahlakına aykırı faaliyetlerde bulunduğu Sözleşme Makamı tarafından ispat edilen.
- f) İhale tarihi itibarıyla, mevzuatı gereği kayıtlı olduğu oda tarafından mesleki faaliyetten men edilmiş olan.
- g) Bu maddede belirtilen bilgi ve belgeleri vermeyen veya yanıltıcı bilgi ve/veya sahte belge verdiği tespit edilen.
- h) 9 uncu maddede ihaleye katılamayacağı belirtildiği halde ihaleye katılan.
- i) 11 inci maddede belirtilen yasak fiil veya davranışlarda bulunduğu tespit edilen.

Madde 11- Yasak fiil veya davranışlar

İhale süresince aşağıda belirtilen fiil veya davranışlarda bulunmak yasaktır:

- a) Hile, vaat, tehdit, nüfuz kullanma, çıkar sağlama, anlaşma, irtikap, rüşvet suretiyle veya başka yollarla ihaleye ilişkin işlemlere fesat karıştırmak veya buna teşebbüs etmek.
- b) İsteklileri tereddüde düşürmek, katılımı engellemek, isteklilere anlaşma teklifinde bulunmak veya teşvik etmek, rekabeti veya ihale kararını etkileyecek davranışlarda bulunmak.
- c) Sahte belge veya sahte teminat düzenlemek, kullanmak veya bunlara teşebbüs etmek.
- d) Bir istekli tarafından kendisi veya başkaları adına doğrudan veya dolaylı olarak, asaleten ya da vekâleten birden fazla teklif vermek.
- e) 9 uncu maddede ihaleye katılamayacağı belirtildiği halde ihaleye katılmak.

Bu yasak fiil veya davranışlarda bulunanlar hakkında fiil veya davranışın özelliğine göre ilgili yasal hükümler uygulanır ve bunların Kalkınma Ajanslarıncaya sağlanan mali destekler kapsamında gerçekleştirilecek diğer ihalelere katılmaları engellenir.

Madde 12- Teklif hazırlama giderleri

Tekliflerin hazırlanması ve sunulması ile ilgili bütün masraflar isteklilere aittir. Sözleşme Makamı, ihalenin seyrine ve sonucuna bakılmaksızın, isteklinin üstlendiği bu masraflardan dolayı hiçbir şekilde sorumlu tutulamaz.

Madde 13- İhale dosyasında açıklama yapılması

İstekliler, tekliflerin hazırlanması aşamasında, ihale dosyasında açıklanmasına ihtiyaç duydukları hususlarla ilgili olarak, son teklif verme gününden on (10) gün öncesine kadar yazılı olarak açıklama talep edebilirler. Bu tarihten sonra yapılacak açıklama talepleri değerlendirilmeye alınmayacaktır.

Açıklama talebinin uygun görülmesi halinde, Sözleşme Makamı tarafından yapılacak açıklama, bu tarihe kadar ihale dosyası alan tüm isteklilere yazılı olarak iadeli taahhütlü mektupla gönderilir veya imza karşılığı elden verilir. Sözleşme Makamının bu yazılı açıklaması, son teklif verme gününden en az beş (5) gün önce tüm isteklilerin bilgi sahibi olmalarını sağlayacak şekilde yapılacaktır.

Açıklamada, sorunun tarifi ve Sözleşme Makamının ayrıntılı cevapları yer alır; açıklama talebinde bulunan isteklinin kimliği belirtilmez. Yapılan yazılı açıklamalar, ihale dosyasını açıklamanın yapıldığı tarihten sonra alan isteklilere ihale dosyası içerisinde verilir.

Madde 14- İhale dosyasında değişiklik yapılması

İlan yapıldıktan sonra ihale dosyasında değişiklik yapılmaması esastır. Ancak, tekliflerin hazırlanmasını veya işin gerçekleştirilmesini etkileyebilecek maddi veya teknik hatalar veya eksikliklerin Sözleşme Makamı tarafından tespit edilmesi veya isteklilere yazılı olarak bildirilmesi ve bu bildirim Sözleşme Makamı tarafından yerinde bulunması halinde, zeyilname düzenlenmek suretiyle ihale dosyasında değişiklik yapılabilir.

Zeyilname, ihale dosyası alanların tümüne iadeli taahhütlü mektup yoluyla gönderilir veya imza karşılığı elden verilir ve ihale tarihinden en az beş (5) gün önce bilgi sahibi olmaları sağlanır. Yapılan değişiklik nedeniyle tekliflerin hazırlanabilmesi

için ek süreye ihtiyaç duyulması halinde, Sözleşme Makamı ihale tarihini bir defaya mahsus olmak üzere en fazla on (10) gün süreyle zeyilname ile erteleyebilir. Erteleme süresince ihale dosyası satılmasına ve teklif alınmasına devam edilecektir.

Zeyilname düzenlenmesi halinde, teklifini bu düzenlemeden önce vermiş olan isteklilere tekliflerini geri çekerek, yeniden teklif verme imkânı tanınacaktır.

Madde 15-İhale saatinden önce ihalenin iptal edilmesinde Sözleşme Makamının serbestliği

Sözleşme Makamının gerekli gördüğü veya ihale dosyasında yer alan belgelerde ihalenin yapılmasına engel olan ve düzeltilmesi mümkün bulunmayan hususların bulunduğu tespit edildiği hallerde, ihale saatinden önce ihale iptal edilebilir. Bu durumda, iptal nedeni belirtilmek suretiyle Sözleşme Makamı tarafından mazeret belirtmeksizin ihalenin iptal edildiği isteklilere duyurulur. Bu aşamaya kadar teklif vermiş olanlara ihalenin iptal edildiği ayrıca tebliğ edilir.

İhalenin iptali halinde, verilmiş olan bütün teklifler reddedilmiş sayılır ve bu teklifler açılmaksızın isteklilere iade edilir. İhalenin iptal edilmesi nedeniyle istekliler Sözleşme Makamından herhangi bir hak talebinde bulunamaz.

Madde 16- Ortak girişim

Birden fazla gerçek veya tüzel kişi iş ortaklığı oluşturmak suretiyle ihaleye teklif verebilir. İş ortaklığı oluşturmak suretiyle ihaleye teklif verecek istekliler, iş ortaklığı yaptıklarına dair pilot ortağın da belirtildiği ekte örneği bulunan iş ortaklığı beyannamesini de teklifleriyle beraber sunacaklardır. İhalenin iş ortaklığı üzerinde kalması halinde iş ortaklığından, sözleşme imzalanmadan önce noter tasdikli ortaklık sözleşmesini vermesi istenecektir.

İş ortaklığı anlaşmasında (iş ortaklığı beyannamesi) ve sözleşmesinde iş ortaklığını oluşturan gerçek ve tüzel kişilerin taahhüdün yerine getirilmesinde müştereken ve müteselsilen sorumlu oldukları belirtilecektir. İş ortaklığında pilot ortak, en çok hisseye sahip ortak olmalıdır. Ortakların hisse oranları, ortaklık anlaşmasında (iş ortaklığı beyannamesi) ve ortaklık sözleşmesinde gösterilir.

Madde 17-Alt yükleniciler

İhale konusu alımın/işin tamamı veya bir kısmı alt yüklenicilere (taşeronlara) yaptırılamaz.

Madde 18-Teklif ve sözleşme türü

Teklifler birim fiyat bedel üzerinden verilecektir, ihale teklif dosyasında istenen cetvel doldurulup idareye sunulacaktır.

Madde 19- Teklifin dili

Teklifler ve ekleri Türkçe olarak hazırlanacak ve sunulacaktır.

Madde 20-Teklif ve ödemelerde geçerli para birimi

Teklif ve ödemelerde geçerli para birimi TL'dir.

Madde 21-Kısmi teklif verilmesi

Sözleşme Makamı tarafından gerçekleştirilecek ihalelerde, lotlar halinde ihaleye çıkılmamış ise, işin tamamı için teklif sunulacak olup kısmi teklifler kabul edilmeyecektir.

Madde 22- Alternatif teklifler / Yer Görme

22.1. İşin yapılacağı yeri ve çevresini gezmek, inceleme yapmak, teklifini hazırlamak ve taahhüde girmek için gerekli olabilecek tüm bilgileri temin etmek isteklinin sorumluluğundadır. İşyeri ve çevresinin görülmesiyle ilgili bütün masraflar isteklilere aittir.

22.2. İstekli, işin yapılacağı yeri ve çevresini gezmekle; işyerinin şekline ve mahiyetine, iklim şartlarına, işin gerçekleştirilebilmesi için yapılması gerekli çalışmaların ve kullanılacak malzemelerin miktar ve türü ile işyerine ulaşım ve şantiye kurmak için gerekli hususlarda maliyet ve zaman bakımından bilgi edinmiş; teklifini etkileyebilecek riskler, olağanüstü durumlar ve benzeri diğer unsurlara ilişkin gerekli her türlü bilgiyi almış sayılır.

22.3. İstekli veya temsilcilerinin, işin yapılacağı yeri görmek istemesi halinde, işin gerçekleştirileceği yapıya ve/veya araziye girilmesi için gerekli izinler İdare tarafından verilecektir.

22.4. Tekliflerin değerlendirilmesinde, isteklinin işin yapılacağı yeri incelediği ve teklifini buna göre hazırladığı kabul edilir.

22.5. İhale konusu iş için alternatif teklif sunulamaz.

Madde 23- Tekliflerin sunulma şekli

Teklif Mektubu ve istenildiği hallerde geçici teminat da dâhil olmak üzere ihaleye katılabilme şartı olarak bu Şartname ile istenilen bütün belgeler bir zarfa veya pakete konulur. Zarfın üzerine isteklinin adı, soyadı veya ticaret unvanı, tebligata esas açık adresi, teklifin hangi işe ait olduğu ve ihaleyi yapan Sözleşme Makamının açık adresi yazılır. Zarfın yapıştırılan yeri istekli tarafından imzalanarak, mühürlenecek veya kaşelenecektir.

Teklifler ihale dosyasında belirtilen ihale saatine kadar sıra numaralı alındılar karşılığında Sözleşme Makamına (tekliflerin sunulacağı yere) teslim edilir. Bu saatten sonra verilen teklifler kabul edilmez ve açılmadan istekliye iade edilir.

Zeyilname ile teklif verme süresinin uzatılması halinde, Sözleşme Makamı ve isteklilerin ilk teklif verme tarihine bağlı tüm hak ve yükümlülükleri süre açısından, yeniden tespit edilen son teklif verme tarihine ve saatine kadar uzatılmış sayılır.

Madde 24- Teklif mektubunun şekli ve içeriği

Teklif, bir Teknik ve bir Mali tekliften oluşur ve bunların ayrı zarflarda teslim edilmesi gerekir. Her bir teknik teklif ve mali teklifin içerisinde, üzerinde belirgin olarak "ASLIDIR" yazan bir asıl nüsha ve üzerinde "KOPYADIR" yazan 1 adet kopya bulunmalıdır.

Teklif mektupları, yazılı ve imzalı olarak sunulur. Teklif Mektubunda;

- a) İhale dosyasının tamamen okunup kabul edildiğinin belirtilmesi,
- b) Teklif edilen bedelin rakam ve yazı ile birbirine uygun olarak açıkça yazılması,
- c) Üzerinde kazıntı, silinti, düzeltme bulunmaması,
- d) Teklif mektubunun ad, soyad veya ticaret unvanı yazılmak suretiyle yetkili kişilerce imzalanmış olması, zorunludur.

Ortak girişim olarak teklif veren isteklilerin teklif mektuplarının, ortakların tamamı tarafından veya teklif vermeye yetki verdikleri kişiler tarafından imzalanması gerekir.

Konsorsiyum olarak teklif verecek isteklilerin teklif mektuplarında, Konsorsiyum ortaklarının işin uzmanlık gerektiren kısımları için teklif ettikleri bedel ayrı ayrı yazılacaktır. Konsorsiyum ortaklarının işin uzmanlık gerektiren kısımları için teklif ettikleri bedellerin toplamı, konsorsiyumun toplam teklif bedelini oluşturacaktır.

Madde 25- Tekliflerin geçerlilik süresi

Tekliflerin geçerlilik süresi, ihale tarihinden itibaren en az. 60 takvim günü olmalıdır. Bu süreden daha kısa süreyle geçerli olduğu belirtilen teklif mektupları değerlendirmeye alınmayacaktır.

İhtiyaç duyulması halinde Sözleşme Makamı, teklif geçerlilik süresinin en fazla 30 gün süre ile uzatılması yönünde istekliden talepte bulunacaktır. İstekli Sözleşme Makamının bu talebini kabul edebilir veya reddedebilir. Sözleşme Makamının teklif geçerlilik süresinin uzatılması talebini reddeden isteklinin geçici teminatı iade edilecektir.

Talebi kabul eden istekliler, teklif ve sözleşme koşulları değiştirilmeksizin, söz konusu ihale için istenmiş geçici teminatını kabul edilen yeni teklif geçerlilik süresine ve her bakımdan geçici teminata ilişkin hükümlere uydurmak zorundadır. Bu konudaki istek ve cevaplar yazılı olarak yapılır, iadeli taahhütlü posta yoluyla gönderilir veya imza karşılığı elden teslim edilir.

Başarılı istekli sözleşmeye hak kazandığının kendisine bildirilmesinden itibaren takip eden 60 gün için teklifinin geçerliliğini sağlamalıdır. Bildirim tarihine bakılmaksızın 60 günlük ilk süreye 60 gün daha eklenir.

Madde 26- Geçici teminat ve teminat olarak kabul edilecek değerler

Sözleşme Makamı tarafından geçici teminat istendiği duyurulan ihale kapsamında istekliler teklif ettikleri bedelin %3'ünden az olmamak üzere kendi belirleyecekleri tutarda geçici teminat vereceklerdir. Teklif edilen bedelin %3'ünden az oranda geçici teminat veren isteklilerin teklifleri değerlendirme dışı bırakılacaktır.

İsteklinin ortak girişim olması halinde, toplam geçici teminat miktarı ortaklık oranına veya işin uzmanlık gerektiren kısımlarına verilen tekliflere bakılmaksızın ortaklardan biri veya birkaçı tarafından karşılanabilir.

Geçici teminat olarak sunulan teminat mektuplarında geçerlilik tarihi belirtilmelidir. Bu tarih, teklif geçerlilik süresinin bitiminden itibaren otuz (30) günden az olmamak üzere isteklilerce belirlenir.

Kabul edilebilir bir geçici teminat ile birlikte verilmeyen teklifler, Sözleşme Makamı tarafından istenilen katılma şartlarının sağlanamadığı gerekçesiyle değerlendirme dışı bırakılacaktır.

Teminat olarak kabul edilecek değerler aşağıda sayılmıştır;

- a) Tedavüldeki Türk Parası.
- b) Bankalar ve özel finans kurumları tarafından verilen teminat mektupları.

İlgili mevzuatına göre Türkiye’de faaliyette bulunmasına izin verilen yabancı bankaların düzenleyecekleri teminat mektupları ile Türkiye dışında faaliyette bulunan banka veya benzeri kredi kuruluşlarının kontrgarantisi üzerine Türkiye’de faaliyette bulunan bankaların veya özel finans kurumlarının düzenleyecekleri teminat mektupları da teminat olarak kabul edilir.

Teminatlar, teminat olarak kabul edilen diğer değerlerle değiştirilebilir.

Madde 27- Geçici teminatın teslim yeri ve iadesi

Teminat mektupları, teklif zarfının içinde tekliflerle birlikte Sözleşme Makamına sunulur. Teminat mektupları dışındaki teminatların Sözleşme Makamının ilgili birimine yatırılması ve makbuzlarının teklif zarfının içinde sunulması gerekir.

İhale üzerinde kalan istekliye ait teminat mektubu ihaleden sonra Sözleşme Makamınca muhafaza edilir. Diğer isteklilere ait teminatlar ise hemen iade edilir. İhale üzerinde kalan isteklinin geçici teminatı ise, gerekli kesin teminatın verilip sözleşmeyi imzalaması halinde iade edilir.

Madde 28- Son teklif teslim tarihinden önce ek bilgi talepleri

İhale dosyası ve ihale konusu hakkındaki bilgi talepleri yazılı olarak, tekliflerin sunulması için son tarihten 10 gün öncesine kadar Sözleşme Makamına iletilir. Sözleşme Makamı, bilgi taleplerini, tekliflerin sunulması için son tarihten 5 gün öncesine kadar, diğer isteklilerin de bilgi edineceği bir şekilde, internet sayfasında ve ilgili Ajansın internet sayfasında duyurur.

Sözleşme Makamı, kendi girişimi ile ya da herhangi bir isteklinin talebi üzerine, teklif dosyası hakkında ek bilgi sağlarsa, bu tür bilgileri, tüm isteklilere aynı anda yazılı olarak gönderecektir.

Madde 29- Tekliflerin sunulması

Teklifler, teklif davet mektubunda veya ilanda belirtilen son teslim tarihini geçmeyecek şekilde teslim alınmak üzere gönderilmelidir. Teklifler aşağıdaki şekilde teslim edilmelidir:

Sözleşme Makamına doğrudan elden Hasan Kalyoncu Üniversitesi Kalyoncu İnovasyon ve Teknoloji Transfer Ofisi/KALİTTO, Havalimanı yolu 8.km Şahinbey/GAZİANTEP adresine teslim edilmeli ve teslim karşılığında imzalı ve tarihli bir belge alınmalıdır.

Başka yollarla ulaştırılan teklifler değerlendirmeye alınmayacaktır. Teklifler, çift zarf sistemi kullanılarak teslim edilmelidir; bir dış paket veya zarfın içerisinde, birinin üzerinde A Zarfı- Teknik Teklif, diğerinin üzerinde B Zarfı- Mali teklif yazan iki ayrı mühürlü zarf olmalıdır.

Mali teklif dışındaki, teknik teklifi oluşturan diğer tüm kısımlar A Zarfının içine konmalıdır, (örn. teklif teslim formu, organizasyon ve metodoloji belgesi, Kilit uzmanlar ve ücreti belgesi, isteklinin beyannamesi, tüzel ve mali kimlik formu).

Bu kuralların herhangi bir şekilde yerine getirilmemesi, (örn. Mühürlenmemiş zarflar ya da teknik teklifte fiyata herhangi bir atıf yapılması) kuralların ihlali olarak değerlendirilecek ve teklifin reddedilmesine yol açacaktır.

Madde 30- Tekliflerin mülkiyeti

Sözleşme Makamı, bu ihale süreci sırasında alınan tüm tekliflerin mülkiyet haklarına sahiptir. Sonuç olarak, teklif sahiplerinin tekliflerini geri alma hakları yoktur.

Madde 31-Tekliflerin açılması

Değerlendirme Komitesince, tekliflerin alınması ve açılmasında aşağıda yer alan usul uygulanır;

- a) Değerlendirme Komitesince bu Şartnamede belirtilen ihale saatine kadar kaç teklif verilmiş olduğu bir tutanakla tespit edilerek, hazır bulunanlara duyurulur ve hemen ihaleye başlanır.

- b) Değerlendirme Komitesi teklif zarflarını alınış sırasına göre inceler. Bu incelemede, zarfın üzerinde isteklinin adı, soyadı veya ticaret unvanı, tebligata esas açık adresi, teklifin hangi işe ait olduğu, ihaleyi yapan Sözleşme Makamının açık adresi ve zarfın yapıştırılan yerinin istekli tarafından imzalanıp, mühürlenmesi veya kaşelenmesi hususlarına bakılır. Bu hususlara uygun olmayan zarflar bir tutanakla belirlenerek değerlendirmeye alınmaz.
- c) Mal alımı ve yapım işi ihalelerinde, zarflar isteklilerle birlikte hazır bulunanlar önünde alınış sırasına göre açılır. İsteklilerin belgelerinin eksik olup olmadığı ve teklif mektubu ile geçici teminatlarının usulüne uygun olup olmadığı kontrol edilir. Belgeleri eksik veya teklif mektubu ile geçici teminatı usulüne uygun olmayan istekliler tutanakla tespit edilir. İstekliler ve teklif fiyatları açıklanarak tutanağa bağlanır.

Hizmet alımı ihalelerinde ise, sadece teknik teklif zarfları açılır ve yukarıda belirtilen hususlar açısından incelenir. Teknik değerlendirme aşamasında eşik puana ulaşamayan teklifler kabul edilmeyeceği için, mali teklif zarfları, teknik değerlendirme tamamlanana kadar açılmaz.

- d) c. bendine göre düzenlenecek tutanaklar Değerlendirme Komitesince imzalanır. Bu tutanakların Değerlendirme Komitesi başkanı tarafından onaylanmış bir sureti isteyenlere imza karşılığı verilir.
- e) Bu aşamada; hiçbir teklifin reddine veya kabulüne karar verilmez, teklifi oluşturan belgeler düzeltilemez ve tamamlanamaz. Teklifler Değerlendirme Komitesince hemen değerlendirilmek üzere oturum kapatılır.

Madde 32-Tekliflerin değerlendirilmesi

Tekliflerin değerlendirilmesinde, öncelikle belgeleri eksik olduğu veya teklif mektubu ile geçici teminatı usulüne uygun olmadığı bu Şartnamenin 30. maddesine göre ilk oturumda tespit edilen isteklilerin tekliflerinin değerlendirme dışı bırakılmasına karar verilir.

Teklif zarfı içinde sunulması gereken belgeler ve bu belgelere eklenmesi zorunlu olan eklerinden herhangi birinin, isteklilerce sunulmaması halinde, bu eksik belgeler ve ekleri tamamlanmayacaktır.

Bilgi eksikliklerinin tamamlanmasına ilişkin olarak verilen süre içinde isteklilerce sunulan belgelerin, ihale tarihinden sonraki bir tarihte düzenlenmesi halinde, bu belgeler isteklinin ihale tarihi itibarıyla ihaleye katılım şartlarını sağladığını tevsik etmesi halinde kabul edilecektir.

Bu ilk değerlendirme ve işlemler sonucunda belgeleri eksiksiz ve teklif mektubu ile geçici teminatı usulüne uygun olan isteklilerin tekliflerinin ayrıntılı değerlendirilmesine geçilir.

Bu aşamada, mal alımı ve yapım işi ihalelerinde, isteklilerin ihale konusu işi yapabilme kapasitelerini belirleyen yeterlik kriterlerine ve tekliflerin ihale dosyasında belirtilen şartlara uygun olup olmadığı incelenir. Uygun olmadığı belirlenen isteklilerin teklifleri değerlendirme dışı bırakılır.

En son aşamada isteklilerin mali teklif mektubu eki cetvellerinde aritmetik hata bulunup bulunmadığı kontrol edilir.

Teklif edilen fiyatları gösteren mali teklif mektubu eki cetvellerde çarpım ve toplamlarda aritmetik hata bulunması halinde, isteklilerce teklif edilen birim fiyatlar esas alınmak kaydıyla, aritmetik hatalar Değerlendirme Komitesi tarafından re'sen düzeltilir. Yapılan bu düzeltme sonucu bulunan teklif, isteklinin esas teklifi olarak kabul edilir ve bu durum hemen istekliye yazı ile bildirilir.

İstekli düzeltilmiş teklifi kabul edip etmediğini tebliğ tarihini izleyen beş (5) gün içinde yazılı olarak bildirmek zorundadır. İsteklinin düzeltilmiş teklifi kabul etmediğini süresinde bildirmesi veya bu süre içinde herhangi bir cevap vermemesi halinde, teklifi değerlendirme dışı bırakılır ve geçici teminatı gelir kaydedilir.

Hizmet alımı ihalelerinde ise idari açıdan uygun teklifler teknik değerlendirmeye alınır. Teknik değerlendirmede, şartnamesinde tanımlanan hizmet alımını yerine getirmek üzere istekli tarafından önerilen; organizasyon ve metodoloji, hizmet sunucusunun deneyimi, kilit uzmanların bilgi ve becerileri dikkate alınarak puanlama yapılacaktır. Teknik değerlendirme sonucu 80 eşik puanın altında puan alan tekliflerin mali teklif zarfları açılmadan istekliye iade edilir. 80 eşik puanı aşan tekliflerin mali teklif zarfları açılarak mali değerlendirme (puanlama) aşamasına geçirilir. Hizmet alımı ihalelerinde, mali tekliflerin açıldığı oturuma isteklilerin katılımı zorunlu değildir. En düşük bedelli teklife 100 puan verilir ve diğer teklifler orantılı olarak puanlandırılır. Teknik değerlendirme ve mali değerlendirme puanları toplanarak teklif toplam puanı hesaplanır.

(Değişik:21.01.2011 tarihli ve 15 sayılı Müsteşarlık Olur'u m.13) Sözleşme Makamının tekliflerin mali kaynakları aşması halinde aşan tutarı kendi ödemek istemesi durumu hariç olmak üzere, tüm ihalelerde, sözleşme için kullanılabilir azami bütçeyi aşan teklifler elenecektir¹.

İhalenin sonuçlandırılması kriterleri, Teknik Şartnamede belirtilen gerekliliklere uygun olarak incelenecektir. Mal alımı ve yapım işi ihalelerinde ihale, şartname gerekliliklerini karşılayan uygun teklifler arasında en düşük teklifi veren istekliye verilecektir. Hizmet alımı ihalelerinde ise, ihale toplam puanı en yüksek olan istekliye verilecektir.

Madde 33- İsteklilerden tekliflerine açıklık getirilmesinin istenilmesi

Değerlendirme Komitesinin talebi üzerine Sözleşme Makamı, tekliflerin incelenmesi, karşılaştırılması ve değerlendirilmesinde yararlanmak üzere net olmayan hususlarla ilgili isteklilerden tekliflerini açıklamalarını isteyebilir.

Bu açıklama, hiçbir şekilde teklif fiyatında değişiklik yapılması veya ihale dosyasında yer alan şartlara uygun olmayan tekliflerin uygun hale getirilmesi amacıyla istenilemez ve bu sonucu doğuracak şekilde kullanılamaz. Sözleşme Makamının açıklama talebi ve isteklinin bu talebe vereceği cevaplar yazılı olacaktır.

Madde 34-Bütün tekliflerin reddedilmesi ve ihalenin iptal edilmesinde Sözleşme Makamının serbestliği

Değerlendirme Komitesinin kararı üzerine Sözleşme Makamı, gerekçelerini net bir şekilde belirterek, verilmiş olan bütün teklifleri reddetmekte ve ihaleyi iptal etmekte serbesttir. Sözleşme Makamı bütün tekliflerin reddedilmesi nedeniyle herhangi bir yükümlülük altına girmez.

İptal, aşağıdaki durumlarda gerçekleşebilir:

- Teklif sürecinin başarısız olması, örn. Nitelik açısından ve mali açıdan değerli bir teklif gelmemesi ya da hiçbir teklif gelmemesi;
- Projenin ekonomik ya da teknik verilerinin temelden değişmesi;
- (Değişik:21.01.2011 tarihli ve 15 sayılı Müsteşarlık Olur'u m.14)** Teknik açıdan yeterli olan tüm tekliflerin sözleşme için ayrılan azami bütçeyi aşması (Sözleşme Makamının tekliflerin mali kaynakları aşması halinde aşan tutarı kendi ödemek istemesi durumu hariç)²;
- Süreçte bazı usulsüzlükler meydana gelmesi, özellikle bunların adil rekabeti engellemesi;
- İstisnai haller ya da mücbir sebeplerin, sözleşmenin normal şekilde ifasını imkânsız kılması.
- Sözleşme Makamı mazeret göstermeksizin ihaleyi iptal etmekte serbesttir.

İhalenin iptal edilmesi halinde bu durum bütün isteklilere derhal bildirilir. İhale sürecinin iptal edilmesi durumunda, Sözleşme Makamı, tüm teklif sahiplerine durumu bildirecektir. Şayet ihale süreci, herhangi bir teklifin dış zarfı açılmadan iptal edilirse, açılmamış haldeki mühürlü zarflar, teklif sahiplerine iade edilecektir.

Sözleşme Makamı, hiçbir durumda ve herhangi bir kısıtlama olmaksızın ihale sürecinin iptal edilmesiyle ortaya çıkan zarardan ve kar kaybından bu konuda önceden uyarılmış olsa bile, sorumlu tutulamaz.

İhale sürecinin iptal edilmiş olması, Sözleşme Makamının Kalkınma Ajansı'na karşı olan sorumluluğunu ortadan kaldırmaz.

Madde 35- Etik Kurallar

Kalkınma Ajansları tarafından sağlanan mali destekler kapsamında Sözleşme Makamının gerçekleştirdiği ihalelerde aşağıda belirtilen etik kurallara uyulması zorunludur;

- Tetkik, inceleme, netleştirme ve değerlendirme süreçlerinden herhangi birinde, istekli tarafından teşebbüs edilecek gizlilik esasını bozma ve bilgi sızdırma çabası, rakiplerle yasadışı yollarla uzlaşma eylemleri, Değerlendirme Komitesi'ni ya da Sözleşme Makamını etkilemeye çalışması, teklifin reddedilmesiyle sonuçlanacak ve hatta idari ceza almasına sebep olacaktır.
- İstekli, herhangi bir potansiyel çıkar çatışmasından etkilenmemeli ve diğer teklif sahipleriyle ya da proje kapsamındaki diğer kişilerle hiçbir şekilde bağlantı kurmamalıdır.

¹ 21.01.2011 tarihli ve 15 sayılı Müsteşarlık Olur'u m.13 ile değiştirilmeden önceki düzenleme: "Tüm ihalelerde, mali teklifleri, sözleşme için kullanılabilir azami bütçeyi aşan teklifler elenecektir".

² 21.01.2011 tarihli ve 15 sayılı Müsteşarlık Olur'u m.14 ile değiştirilmeden önceki düzenleme: "Teknik açıdan yeterli olan tüm tekliflerin sözleşme için ayrılan azami bütçeyi aşması;"

- c) Bir teklif verilirken, aday veya istekli, meslek ve iş hayatının gerektirdiği şekilde tarafsız ve güvenilir bir şekilde davranmalıdır.

Etik kurallara uyulmaması, adayın, isteklinin veya yüklenicinin Kalkınma Ajanslarınca düzenlenen diğer destekleme faaliyetlerinden de dışlanmasına neden olabilir.

Madde 36- İtirazlar

İhalenin sonuçlandırılması sürecinde oluşan bir hata ya da usulsüzlükten dolayı zarara uğradığına inanan teklif sahipleri, Sözleşme Makamına (Kalkınma Ajansı'na bildirmek suretiyle) doğrudan dilekçe yazabilirler. Sözleşme Makamının şikâyetin alınmasını takip eden 90 gün içerisinde bir cevap vermesi gerekmektedir.

Böyle bir durumdan haberdar edildiği takdirde, Kalkınma Ajansı, Sözleşme Makamı ile bağlantıya geçerek görüş bildirmeli ve şikâyetçi (istekli) ile Sözleşme Makamı arasında oluşan soruna dostane bir çözüm getirerek işleri kolaylaştırmaya çalışmalıdır.

Eğer yukarıda anlatılan yöntem başarılı olmazsa; istekli, olayı Sözleşme Makamının bağlı olduğu ulusal yargı sistemine intikal ettirme hakkına sahiptir.

Okudum, kabul ediyorum. .../.../200...

İmza

Teklif Veren

Bölüm B: Sözleşme (Özel Koşullar) ve Ekleri

SÖZLEŞME VE ÖZEL KOŞULLAR

Genel Koşullardaki hükümlerde değişiklik varsa Özel Koşullarda değişiklikler belirtilir. Burada verilen Özel Koşullar örnek niteliğinde olup genel uygulamalara göre yazılmıştır. Bu nedenle sizin ihalenize ilişkin hükümleri de kapsar. Sizin için de geçerli olduğunu düşündüğünüz maddeleri aynen koruyabilirsiniz.

YAPIM İŞİ SÖZLEŞMESİ

Bir tarafta

<Sözleşme Makamının (Mali Destek Yararlanıcısının) resmi adı ve adresi >
("Sözleşme Makamı"), ve

Diğer tarafta

< Tedarikçinin/Hizmet Sunucusunun/Yapım Müteahhidinin Tam Resmi Adı >

< Hukuki statüsü / ünvanı >³

< Resmi tescil numarası >⁴

< Açık resmi-tebligat adresi >

< Vergi dairesi ve numarası >

("Yüklenici") olmak üzere, taraflar aşağıdaki hususlarda anlaşmışlardır:

ÖZEL KOŞULLAR

Madde (1) Konu

Bu Sözleşmenin Konusu <il/ilçe> 'da uygulanacak <Sözleşme Başlığı> dır.

Madde (2) Sözleşmenin Yapısı

Yüklenici, bu ihalede belirlenmiş olan ve öncelik sırasına göre, Özel Koşullar ("Özel Koşullar") ve aşağıdaki Eklerde belirtilen koşullardan oluşan şartların, gereğine uygun olarak faaliyetlerini sürdürecektir:

Ek-1: Genel Koşullar

Ek-2: Teknik Şartname, **Birim Fiyat Teklif Cetveli, Mahal Listesi (İş Tanımı)**

Ek-3: Teknik Teklif

Ek-4: Mali Teklif (Bütçe Dökümü)

Ek-5: Standart Formlar ve Diğer Gerekli Belgeler

Ek-6 Vergi ve SGK borcu yok belgeleri

Yukarıdaki belgeler arasında herhangi bir çelişki olması durumunda, bunların hükümleri, yukarıda belirtilen öncelik sırasına göre uygulanır.

Madde (3) Sözleşme bedeli ve Ödemeler

Sözleşme Bedeli :..... TL'dir.

Sözleşme kapsamında ön ödeme banka teminat mektubu karşılığında yapılacaktır. <Ön ödeme miktarı sözleşme bedelinin %20'si olan TL'dir. Ön ödeme, sözleşme imza tarihinden sonra 15 gün içerisinde avans teminat mektubunun sunulmasını takiben yapılacaktır.

Ödemeler hakediş esasına göre yapılacaktır. Sözleşme Makamı, Yüklenicinin ödeme için gerekli evrakları ve ödeme talebini intikal ettirmesinden itibaren inceleme yapacak ve ödemenin yapılması için uygunluğun tespit edilmesi üzerine transfer gerçekleştirilecektir.

³ Yüklenici olan taraf şahıs olduğu durumlarda.

⁴ Geçerli olan hallerde. Şahıslar için, kimlik numarası, pasaport ya da eşdeğer diğer belge numarasını belirtiniz.

Madde (4) Başlama tarihi

Uygulamaya başlama tarihi <tarih / sözleşmenin her iki tarafça imzalandığı tarih > şeklindedir.

Madde (5) Uygulama Süresi

Sözleşmenin II ve III no.lu ekleri dahilinde ifade edilen görevlerin uygulama süresi, sözleşmenin başlama tarihinden itibaren 2 aydır.

Yüklenicinin bu süre zarfında işi bitirmemesi halinde bunun nedenlerini yazılı olarak Sözleşme Makamına sunması gerekir. Sözleşme Makamı tarafından yapılacak değerlendirme sonucunda gerekçelerin uygun bulunmaması halinde sözleşmenin Genel Koşullar bölümünde Madde 12.3 İdari ve mali cezalar başlığında yer alan hükümler işletilir.

Madde (6) Raporlama

Yüklenici, ilerleme raporlarını Genel Koşulların ilgili maddelerinde ve Şartnamede belirtildiği şekliyle sunar.

Madde (7) İletişim-Tebliğat Adresleri

7.1 Sözleşme Makamı ve Tedarikçi arasındaki bu sözleşme ile ilgili tüm yazışmalarda sözleşmenin başlığı ve kimlik numarası belirtilecektir. Yazışmalar, bu sözleşmedeki adreslere posta, faks yoluyla gönderilecek veya elden teslim edilecektir.

7.2 Tarafların yukarıda yazılı olarak bildirdiği adrese yapılacak tebligat kendisine yapılmış sayılır. Tarafların adres değişikliğine ilişkin yazılı bildirimde bulunmaması halinde yeni adresine tebligat yapılamamasından sorumluluk kabul edilmez.

Madde (8) Sözleşmenin tabi olduğu hukuk ve dili

8.1 Sözleşmede düzenlenmeyen her husus Türkiye Cumhuriyeti kanunları kapsamında değerlendirilecektir.

8.2 Sözleşmenin dili; taraflar arasındaki bütün yazılı iletişim Türkçe yapılır.

Madde (9) Anlaşmazlıkların giderilmesi

Bu sözleşmeyle ilgili ya da bu sözleşmeden dolayı ortaya çıkan ve diğer herhangi bir şekilde çözümlenemeyen herhangi bir anlaşmazlık Gaziantep mahkemelerince çözülür.

İş bu sözleşme, bir tanesi Sözleşme Makamı diğeri ise Yüklenicide kalacak şekilde, iki asıl nüsha olarak hazırlanmıştır.

Yüklenicinin

Adı:

Unvanı:

İmzası:

Tarih:

Sözleşme Makamının

Adı:

Unvanı:

İmzası:

Tarih:

Söz. Ek-1: Genel Koşullar

**Kalkınma Ajansları Tarafından Finanse Edilen Projelerde
Mal ve Hizmet Alımı ile Yapım İşi Sözleşmelerine İlişkin
GENEL KOŞULLAR**

Genel Koşullar hiçbir şekilde değiştirilemez. Değişiklik yapılması gereken maddeler Özel Koşullarda verilir. Özel Koşulların Genel Koşullara göre hukuksal önceliği vardır.

BAŞLANGIÇ HÜKÜMLERİ

Madde 1) Tanımlar ve Genel Kurallar

(1) Sözleşmede yer alan aşağıdaki sözcük ve terimler yanlarında gösterilen anlamı taşıyacaklardır.

İdari emir/talimat: (Sözleşmeye konu işin yürütülmesiyle ilgili olarak) Proje Yöneticisi tarafından Yükleniciye verilen her türlü talimat veya emir.

Yüklenici: Sözleşme konusu işleri yerine getirmeyi bir sözleşme altında taahhüt eden taraf.

Sözleşme: Mali destek sözleşmesi kapsamındaki işlerin yerine getirilmesi için taraflar arasında bağitlanan ve gerek bu Genel Koşulları gerekse sözleşmenin ilişigindeki bütün ekleri ve dokümanları da kapsayan imzalanmış anlaşma.

Sözleşme Makamı: Yüklenici ile sözleşmeyi bizzat bağitlayan ya da sözleşmenin kendi adına bağitlandığı kamu hukukuna veya özel hukuka tabi gerçek ya da tüzel kişilik.

Sözleşme bedeli: Özel Koşulların 3. Maddesinde belirtilen tutar.

Ay/Gün: takvim ayı/günü.

Genel zarar-ziyan bedeli: Sözleşmede evvelce belirtilmemiş olan ve taraflardan birinin sözleşmeyi ihlal etmesi nedeniyle zarar gören diğer tarafa tazminat olarak ödenmek üzere yasal yollarla ya da tarafların karşılıklı anlaşmasıyla kararlaştırılan tutar.

Maktu zarar-ziyan bedeli: Sözleşmenin tamamının veya bir kısmının yerine getirilmemesi halinde zarar gören tarafa diğer tarafça ödenmek üzere sözleşmede belirtilen tazminat.

Proje: Sözleşmeye konu işin yerine getirilmesiyle ilgili bulunan proje.

Proje Yöneticisi: Sözleşmenin uygulanmasını Sözleşme Makamı adına izlemekle sorumlu gerçek / tüzel kişi.

Sözleşme konusu iş: Yüklenici tarafından Sözleşme altında yerine getirilecek mal temini, hizmet ve yapım işleri ile ilgili faaliyetler.

İş tanımı (Teknik Şartname): Sözleşme Makamı tarafından hazırlanan ve ekte sunulan, Sözleşme konusu işlerin yerine getirilmesine ilişkin şartları, gerekleri ve/veya hedefleri tanımlayan, uygun veya ilgili bulunan durumlarda Yüklenicinin kullanacağı yöntemleri ve kaynakları ve/veya ulaşacağı sonuçları belirten doküman.

(2) Sözleşmedeki sürelerde son günün tatil gününe rastlaması halinde, süre takip eden işgününe kadar uzar.

(3) Metnin içeriğinin ve bağlamının imkân verdiği durumlarda tekil sözcüklerin çoğul anlamı, çoğul sözcüklerin de tekil anlamı kapsadığı addedilecektir.

(4) Kişileri veya tarafları belirten sözcüklerin firmaları, şirketleri ve tüzel kişiliğe sahip bütün kuruluşları içerdığı addedilecektir.

Madde 2) Bildirimler ve yazılı haberleşmeler

(1) Yazılı bir haberleşme belgesinin alınması için belirlenmiş bir son tarihin bulunduğu durumlarda, gönderici söz konusu yazılı haberleşme belgesinin alındığını karşı tarafça teyit edilmesini istemelidir. Bununla birlikte, gönderici her durumda yazılı iletişim belgesinin zamanında alınmasını sağlamak için gerekli bütün tedbirleri önceden almalıdır.

(2) Sözleşme gereğince herhangi bir kişi tarafından iletilecek bütün bildirimler, kabuller/rızalar, onaylar, belgeler veya kararlar aksi belirtilmedikçe yazılı olacak ve bunların iletilmesi makul sebepler olmadıkça geciktirilmeyecek veya iletilmelerinden kaçınılmayacak, bütün sözlü talimatlar yazılı olarak teyit edilecektir.

Madde 3) Sözleşmeye davet

(1) İhale üzerinde kalan istekli yazılı olarak sözleşme imzalamaya davet edilecektir. Yazının postaya verilmesini takip eden yedinci (7.) gün kararın istekliye tebliğ tarihi sayılacaktır. Bu bildirim isteklinin imzası alınmak suretiyle Sözleşme Makamı adresinde de tebliğ edilebilir.

(2) İsteklinin, bu davetin tebliğ tarihini izleyen beş (5) gün içinde kesin teminatı vererek (kesin teminat istenen işlerde) sözleşmeyi imzalaması şarttır.

Madde 4) İhale sözleşmeye bağlanması

(1) Sözleşme Makamı tarafından ihale dosyasında yer alan şartlara uygun olarak hazırlanan sözleşme Sözleşme Makamı adına yetkili kişi ve yüklenici tarafından imzalanır. Yüklenicinin ortak girişim olması halinde, sözleşme ortak girişimin bütün ortakları tarafından imzalanır.

Madde 5) Sözleşme yapılmasında isteklinin görev ve sorumluluğu

(1) İhale üzerinde kalan istekli, ihale tarihi itibarıyla İsteklilere Talimatların 9 uncu maddesinin (a), (b), (c), (d), (e) ve (g) bentlerinde sayılan durumlarda olmadığına dair belgeleri ve kesin teminatı süresi içinde vererek sözleşmeyi imzalamak zorundadır. Sözleşme imzalandıktan hemen sonra geçici teminat iade edilecektir.

(2) Yabancı istekliler, ihale tarihi itibarıyla İsteklilere Talimatların 9 uncu maddesinin (a), (b), (c), (d), (e) ve (g) bentlerinde sayılan durumlarda olmadığına dair belgelerden, kendi ülkelerindeki mevzuat uyarınca dengi olan belgeleri sunacaklardır. Bu belgelerin, isteklinin tabi olduğu mevzuat çerçevesinde denginin bulunmaması ya da düzenlenmesinin mümkün olmaması halinde bu duruma ilişkin yazılı beyanlarını vereceklerdir.

(3) Bu zorunluluklara uyulmadığı takdirde, protesto çekmeye ve hüküm almaya gerek kalmaksızın ihale üzerinde kalan isteklinin geçici teminatı gelir kaydedilir ve ihale kararı iptal edilir.

(4) Ayrıca üzerine ihale yapıldığı halde mücbir sebep halleri dışında usulüne göre sözleşme yapmayan istekli, Sözleşme Makamının ve Kalkınma Ajanslarının gerçekleştireceği diğer ihalelere katılmaktan üç yıl süreyle yasaklanır.

(5) Yüklenici, işleri gereken özen ve ihtimamı göstererek planlayacak, projelendirecek (sözleşmede öngörüldüğü şekilde), yürütecek, tamamlayacak ve işlerde olabilecek kusurları sözleşme hükümlerine uygun olarak giderecektir. Yüklenici, bu sorumluluklarının yerine getirilmesi için, ister kalıcı, ister geçici nitelikte olsun, gereken bütün denetim, muayene ve testleri yaptıracak ve işçilik, malzeme, tesis, ekipman vb. temin edecektir.

(6) Yüklenici, işin görülmesi sırasında ilgili mevzuatın izin vermediği insan ve çevre sağlığına zarar verici nitelikte malzeme kullanamaz veya yöntem uygulayamaz. İlgili mevzuatın izin verdiği malzeme ve yöntemler ise, öngörülmüş tedbirler alınarak ve usulüne uygun şekilde kullanılabilir. Bu yükümlülüklerin ihlal edilmesi halinde yüklenici, Sözleşme Makamının ve üçüncü şahısların tüm zararlarını karşılamak zorundadır.

Madde 6) Sözleşme yapılmasında Sözleşme Makamının görev ve sorumluluğu

(1) Sözleşme Makamının sözleşme yapılması konusunda yükümlülüğünü yerine getirmemesi halinde istekli, 3. Maddede yer alan sürenin bitmesini izleyen günden itibaren en geç beş (5) gün içinde, on (10) gün süreli bir noter ihbarnamesi ile durumu Sözleşme Makamına ve ilgili Kalkınma Ajansına bildirmek şartıyla, taahhüdünden vazgeçebilir.

(2) Bu takdirde geçici teminatı geri verilir.

Madde 7) Sözleşmenin Devri, Alt Sözleşme

Yüklenici, hizmetlerin yerine getirilmesini üçüncü bir şahsa/tarafa vermek üzere sözleşmeyi devredemez, alt sözleşme (taşeron sözleşmesi) yapamaz. Sözleşmenin devri, taşeron verilmesi sözleşmenin ihlali olarak addedilecektir.

SÖZLEŞME MAKAMININ YÜKÜMLÜLÜKLERİ

Madde 8) Bilgi/doküman temini

(1) Sözleşme Makamı sözleşmenin yürütülmesiyle ilgili olabilecek her türlü bilgi ve/veya dokümanı derhal Yükleniciye temin edecektir. Bu dokümanlar sözleşmenin sonunda Sözleşme Makamı'na iade edilecektir.

(2) Sözleşme Makamı, sözleşmenin başarıyla yürütülmesi bakımından Yüklenicinin makul olarak talep edebileceği bilgileri ona temin etmek için Yüklenici ile mümkün olduğu ölçüde işbirliği yapacaktır.

(3) Sözleşme Makamı, sözleşmenin şaibeden uzak, etkin ve saydam işleyebilmesi için gerekli her türlü belgenin temin edilmesini istemeye yetkilidir ve aynı zamanda gerekli girişimlerde bulunmakla yükümlüdür.

YÜKLENİCİNİN YÜKÜMLÜLÜKLERİ

Madde 9) Genel yükümlülükler

- (1) Yüklenici, yürürlükteki mevzuata ve karşılıklı akdedilen sözleşmeye uygun olarak işi yürütecektir. Yüklenici, faaliyetleri veya mevcut düzenlemelere aykırı davranışları ve faaliyetleri nedeniyle doğabilecek taleplerin ve müeyyidelerin tek sorumlusu olmayı peşinen kabul eder.
- (2) Yüklenici sözleşmenin yürütülmesiyle ilgili olabilecek her türlü bilgi ve/veya dokümanı derhal Sözleşme Makamına temin edecektir. Bu dokümanlar sözleşmenin sonunda Yükleniciye iade edilecektir. Sözleşme Makamı'nın talep etmesi halinde söz konusu belgenin bir örneği ücretsiz olarak temin edilecektir. Sözleşme konusu işin yürütülmesi süresince kat edilen aşamalar ve detaylar Sözleşme Makamına en kısa zamanda bildirilecektir.
- (3) Yüklenici, yürürlükte bulunan bütün yasa ve yönetmeliklerin gereklerini yerine getirecek ve kendi personelinin, sorumlu olduğu kişilerin ve yerel çalışanlarının da bu yasa ve yönetmeliklere uymasını sağlayacaktır. Yüklenici, kendisinin, çalışanlarının ve sorumlu olduğu kişilerin söz konusu yasa ve yönetmelikleri ihlal etmesi nedeniyle ortaya çıkacak her türlü talep, soruşturma, kovuşturma ve dava karşısında Sözleşme Makamı'nın zarar görmeyeceğine peşinen kefil olacaktır.
- (4) Yüklenici sözleşmeye konu işi azami özen, dikkat ve ihtimamı göstererek ve en iyi mesleki uygulamalara ve teamüllere riayet ederek gerçekleştirecektir.
- (5) Yapım işlerinde geçerli olmak üzere, sözleşmeye konu işin yürütülmesi süresince, Yüklenici, deneyimli bir Yüklenici tarafından önceden öngörülemez fiziksel durumlar veya yapay engellerle karşılaşır ve ek maliyetlerin gerekeceği ve/veya sözleşmenin uygulanma döneminin uzayacağı sonucu ortaya çıkarsa, Yüklenici süre uzatımı ve ek ödeme için taleplerle ilgili iş bu Genel Koşullardaki maddelere uygun olarak Sözleşme Makamını bilgilendirilecektir. Engelin şiddetine göre taraflar gerekli tedbirleri gecikmeksizin almak, değişikliği yapmak veya sözleşmenin feshine gitmek hususunda karara varırlar.
- (6) Verilen teklifin Sözleşmeye konu iş için gereken tüm standart araştırmaların yapılarak verildiği kabul edilir.
- (7) Yüklenici, Proje Yöneticisi'nin sözleşmeye konu işin mevzuata ve sözleşme kurallarına uygun olarak yürütüldüğünü tespit edebilmesi ve gereken idari emirleri verebilmesi için Sözleşme Makamı'nın veya temsilcisinin iş mahalline girişini sağlamakla ve iş mahallinin güvenliğini sağlamakla mükelleftir.
- (8) Eğer Yüklenici verilen idari talimatın içerdiği şartların Proje Yöneticisi'nin yetkilerinin veya sözleşmenin kapsamının dışında olduğu kanaatindeyse, bildirim süresiyle ilgili kısıtlamaları da göz önünde bulundurarak, emri aldığı tarihten itibaren 10 gün içinde bu kanaatini Proje Yöneticisi'ne bildirecektir. İdari talimatın yerine getirilmesi bu bildirim münasebetiyle askıya alınmayacaktır.
- (9) Şayet Yüklenici iki veya daha fazla kişinin oluşturduğu bir konsorsiyum ya da ortak girişimden oluşuyorsa, bu kişilerin tümü sözleşme hükümlerini yerine getirmekten müştereken ve müteselsilen sorumlu olacaklardır. Bu sözleşmede öngörülen amaçlar çerçevesinde konsorsiyum ya da ortak girişim adına hareket etmek üzere tayin edilmiş bulunan kişi konsorsiyumu bağlama ve ilzam etme yetkisine sahip olacaktır.
- (10) Sözleşme Makamı'nın önceden yazılı rızası olmaksızın konsorsiyum ya da ortak girişimin yapı ve bileşiminde yapılacak her türlü değişiklik sözleşmenin ihlali olarak addedilecektir.
- (11) Kalkınma Ajansı ile Sözleşme Makamı arasındaki sözleşme hükümleri uyarınca Yüklenici, Kalkınma Ajansı'nın mali katkısının yeterli ölçüde tanıtım ve reklâmının yapılması için gerekli bütün adımları atacaktır. Bu adımların Kalkınma Ajansı tarafından tanımlanan ve yayımlanan tanınırlık ve görünürlük kurallarına uyması gereklidir.
- (12) Tasarım bileşeni olan sözleşmelerde; Yüklenici, yapım işlerinin tasarımını deneyimli tasarımcılardan yararlanarak, Sözleşme Makamı tarafından belirlenen kriterlere uygun olarak yürütecek ve bu işlemlerin sorumluluğunu üstlenecektir. Özel Koşullar ve Teknik Şartname hükümleriyle uyumlu olarak gerekli teknik dokümanları hazırlamak zorundadır. Bu dokümanlar Özel Koşullara uygun olarak onay için Proje Yöneticisine sunulur ve Sözleşme Makamının istemi doğrultusunda kusurların, ihmallerin, eksikliklerin, belirsizliklerin ve diğer tasarım hatalarının düzeltilmesi Yüklenici tarafından maliyeti kendisine ait olmak üzere yapılır. Yüklenici, Sözleşme Makamının personelinin eğitim Özel Koşullara uygun olarak ayrıntılı kullanım ve bakım elkitablarını teslim eder ve bunları güncel halde tutar.
- (13) Yüklenici işleri kendisi yönetecektir veya bu işi gerçekleştirmek üzere bir vekil temsilci atayacaktır. Bu şekildeki atamalar onay için Sözleşme Makamına sunulacaktır. Onay makul sebeple herhangi bir zamanda geri çekilebilir.
- (14) Yapım işlerinde geçerli olmak üzere Özel Koşullar gerektiriyorsa Yüklenici, sözleşmenin uygulama programını hazırlayarak Sözleşme Makamının onayına sunacaktır. Program en azından aşağıdakileri ihtiva edecektir:

- a) Yüklenicinin işlerin yürütülmesini önerdiği sıra;
- b) Çizimlerin teslim alınması ve kabul edilmesi için son teslim tarihi;
- c) Yüklenicinin işlerin yürütülmesi için önerdiği yöntemlerin genel bir tanımı;
- d) Sözleşme Makamının ihtiyaç duyabileceği daha geniş bilgi ve ayrıntılar

(15) Onay için Sözleşme Makamına sunulmak zorunda olan programın tamamlanma zaman sınırı Özel Koşullarda belirtilir. Özel Koşullarda, Yüklenicinin teslim etmek zorunda olduğu ayrıntılı çizimler, dokümanlar ve malzemelerin bir kısmına veya tamamına uygulanabilecek zaman sınırları yer alır. Sözleşme Makamının uygulama programı, ayrıntılı çizimler, dokümanlar ve malzemeleri onay ve kabul etme süreleri de Özel Koşullarda yer alır. Sözleşme Makamının programı onaylaması, Yüklenicinin bu sözleşme altındaki hiçbir yükümlülüğünü ortadan kaldırmaz.

(16) Sözleşme Makamı onayı olmadan programda hiçbir maddi değişiklik yapılmayacaktır. Bununla birlikte işlerin ilerlemesi programa uymazsa, Sözleşme Makamı Yükleniciye programı gözden geçirme talimatı verebilir ve gözden geçirilmiş programı onay için kendisine sunmasını isteyebilir.

(17) Yapım işlerinde geçerli olmak üzere yüklenici Özel Koşullarda belirtilen usullere ve zamanlamaya göre geçici işler de dahil olmak üzere çizimler, belgeler, örnekler ve/veya modeller ile sözleşmenin uygulanması için Sözleşme Makamının makul olarak ihtiyaç duyabileceği çizimleri onay için Sözleşme Makamına sunacaktır. Onay kararının 30 gün içinde bildirilmemesi halinde onaylanmış kabul edilecektir.

(18) Yüklenici, Sözleşme Makamının tesislerin tüm bölümleri için bakım yapabilmesi, çalıştırması, ayarlaması ve onarması için ihtiyaç duyacağı bakım ve kullanma kılavuzlarını, çizimlerle birlikte sağlayacaktır.

(19) Yapım işlerinde geçerli olmak üzere kazı veya yıkım sırasında bulunan eski eserler, antikalar gibi tarihi ve kültürel değere sahip nesnelere, akademik öneme sahip diğer nesnelere ya da değerli madenlerden yapılmış nesnelere, meri mevzuat hükümlerine uygun olarak ilgili mercilere teslim edilmek üzere Sözleşme Makamına teslim edilecektir.

(20) Yüklenici, sözleşmenin yürütülmekte olduğu şartlarla ilgili tevsik edici kanıtları talep edilmesi halinde Sözleşme Makamı'na temin edecektir. Sözleşme Makamı/Proje Yöneticisi, olağandışı ticari giderlerden kuşkulandığı her durumda kanıt bulmak için gerekli addettiği belge incelemelerini veya sözleşme konusu iş mahallindeki kontrolleri yapmaya yetkilidir. Yüklenici, Proje Yöneticisinin kontrol ve değerlendirme görevini yerine getirebilmesi için gerekli uygun imkânı sağlar.

(21) Yüklenicinin sağladığı, tüm donanım, geçici yapılar, tesis ve malzeme, iş sahasına getirildiğinde, sadece işlerin yürütülmesi amaçlı addedilir ve Yüklenici, Proje Yöneticisinin rızası olmadan, bunları ya da herhangi bir kısmını, iş sahası dışına çıkaramaz.

Madde 10) İş ahlakı / davranış kuralları

(1) Yüklenici, gerek mesleğine ilişkin iş ahlakı ve/veya davranış kurallarına gerekse doğru muhakeme ve takdir yetkisine uygun olarak, Sözleşme Makamı'na karşı her zaman bağlılıkla, tarafsızlıkla ve sadık bir uzman olarak hareket edecek, Sözleşme Makamını zor duruma düşürecek tutum ve davranışlardan kaçınacaktır. Aksi durumda Sözleşme Makamı, Yüklenicinin sözleşme altında tahakkuk etmiş hakları saklı kalmak kaydıyla, sözleşmeyi feshedebilir.

(2) Yükleniciye sözleşme altında yapılacak ödemeler, Yüklenicinin sözleşme kapsamındaki işleri yerine getirmesi karşılığında düzenlenecek hak edişler sonucu veya mal teslimi sonucu yapılacak ödemelerden ibaret olup başka herhangi bir ödeme yapılamaz.

(3) Yüklenici, Sözleşme Makamı'nın önceden yazılı onayı olmadığı takdirde, sözleşmede veya projede kullanılan ya da sözleşme veya proje amaçlarıyla yararlanılan patentli veya koruma altına alınmış hiçbir malzeme veya prosesle ilgili olarak doğrudan veya dolaylı hiçbir imtiyaz bedeli, ödül veya komisyon alma hakkına sahip değildir.

(4) Yüklenici ve personeli gerek sözleşme süresince gerekse sözleşmenin bitmesinden sonra mesleki gizlilik koşullarına riayet edecek, sözleşmenin yürütülmesi sırasında veya sözleşmenin yerine getirilmesi amacıyla yapılan etüt, test ve araştırmaların sonuçlarını ve bunlar hakkında kendilerine temin edilen bilgileri hiçbir şekilde Sözleşme Makamı'na zarar verecek veya onu zaafa düşürecek şekilde kullanmayacaklardır.

(5) Sözleşmenin yürütülmesi olağandışı ticari giderlere yol açmayacaktır. Şayet olağandışı ticari giderler meydana gelirse sözleşme feshedilecektir. Olağandışı ticari giderler deyimiyse, sözleşmede belirtilmeyen veya sözleşmeye atfen uygun şekilde akdedilmiş bir kontrattan kaynaklanmayan komisyonlar, herhangi bir fiili veya meşru hizmet karşılığında ödenmeyen komisyonlar, vergi kolaylıkları sağlayan bir ülkeye transfer edilen komisyonlar, açık kimliği bilinmeyen bir kişiye ödenmiş komisyonlar veya her yönüyle paravan bir şirket izlenimi uyandıran firmalara ödenmiş komisyonlar kastedilmektedir.

(6) Yüklenici, sözleşme ile ilgili olarak alınan belge ve bilgilerin tamamına hususi ve gizli muamelesi yapacaktır. Yazılı izin olmaksızın sözleşmenin ayrıntıları yayımlanamaz, açıklanamaz.

Madde 11) Çıkar çatışması

(1) Yüklenici sözleşmeyi tarafsız ve objektif bir şekilde ifa etmesini tehlikeye düşürecek durumları önlemek veya sona erdirmek için gerekli bütün tedbirleri alacaktır. Bu nedenle Sözleşme Makamına herhangi bir külfet getirilemez. Sözleşmenin yürütülmesi sırasında meydana gelebilecek çıkar çatışmaları gecikmeksizin Sözleşme Makamı'na yazılı olarak bildirilmelidir.

(2) Sözleşme Makamı bu hususta alınan tedbirlerin yeterli olup olmadığını tahkik etme ve gerektiğinde personel değişimini talep etmek de dahil olmak üzere ek önlemler almaya yetkilidir. Sözleşme Makamı, bu sebeple uğrayacağı zararlar için tazminat hakkı saklı kalmak koşuluyla, herhangi bir resmi bildirimde bulunmadan sözleşmeyi derhal feshedebilir.

(3) Yüklenici, sözleşmenin bu şekilde sona ermesinden veya feshedilmesinden sonra projeye ilgili rolünü Sözleşme konusu için teminiyle sınırlandıracaktır. Sözleşme Makamı'nın yazılı izin verdiği durumlar haricinde, Yüklenici ve Yüklenicinin ortak veya bağlı bulunduğu diğer Yükleniciler veya tedarik firmaları projenin herhangi bir kısmı için teklif vermek de dahil olmak üzere projeye ait işleri, tedarik faaliyetlerini ve diğer hizmetleri yürütmekten men edileceklerdir.

(4) Devlet memurları ve kamu sektöründe çalışan diğer kişiler, idari statüleri ve durumları her ne olursa olsun, Sözleşme Makamı tarafından önceden yazılı onay verilmedikçe Kalkınma Ajansı tarafından finanse edilen sözleşmelerde uzman olarak görevlendirilemeyeceklerdir. Söz konusu kişilerin bu kapsamda görevlendirilmeleri halinde proje bütçesinden herhangi bir ödeme yapılamaz.

(5) Yüklenici ve sözleşmenin yürütülmesinde veya diğer herhangi bir faaliyette Yüklenicinin yetkisi veya kontrolü altında çalışan başka kişiler, projenin finansmanının sağlandığı aynı mali destek programı kapsamında sağlanmış olan Kalkınma Ajansı mali desteklerinden yararlanamazlar.

Madde 12) İdari ve mali cezalar

(1) Sözleşmede hükme bağlanan cezaların uygulanması saklı kalmak kaydıyla, eğer Yüklenici yanlış veya sahte beyanda bulunmaktan suçlu görülmüşse ya da daha önceki bir tedarik prosedüründe akdi yükümlülüklerini ciddi ölçüde yerine getirmediği tespit edilmişse, bu ihlalin belirlendiği tarihten itibaren azami üç yıl süreyle Kalkınma Ajansı tarafından finanse edilen sözleşmelere ve mali destek programlarına katılmasına izin verilmeyecektir. Bu husus Yükleniciyle yapılacak hasımlı hukuki takibat prosedüründen sonra teyit edilecektir.

Yüklenici bu cezaya karşı savunmasını taahhütlü postayla veya muadil bir iletişim yöntemiyle yapılan tebligattan itibaren 7 gün içinde gerekçeleriyle birlikte bildirebilir. Yüklenicinin cezaya karşı herhangi bir yanıt vermemesi veya savunmanın Kalkınma Ajansı tarafından tebellüğ edilmesinden itibaren 30 gün içinde Kalkınma Ajansı'nın cezayı yazılı olarak geri çekmemesi durumunda, ceza uygulama kararı bağlayıcı hale gelecektir. İlk ihlalden itibaren beş yıl içinde suçun tekrarlanması halinde men kararı altı yıla çıkarılabilecektir.

(2) Mücbir sebepler dışında sözleşme yükümlülüklerini ciddi ölçüde yerine getirmedikleri tespit edilen Yükleniciler toplam Sözleşme bedelinin %10'u oranında mali cezaya çarptırılacaklardır. İlk ihlalden itibaren beş yıl içinde, bu tür ihlallerin diğer Kalkınma Ajansları mali destek programları kapsamında, tekrarlanması halinde bu oran %20'ye yükseltilebilecektir.

(3) Yüklenici sözleşmeye uygun olarak malı süresinde teslim etmediği / işi bitirmediği takdirde Sözleşme Makamı tarafından 10 gün süreli gecikme ihtar verilecek olup gecikilen her takvim günü için sözleşme bedelinin %1 (yüzde biri) oranında gecikme cezası uygulanır ve bu gecikme ihtarına rağmen aynı durumun devam etmesi halinde ayrıca protesto çekmeye gerek kalmaksızın kesin teminatı gelir kaydedilir ve sözleşme feshedilir.

Madde 13) Tazmin etme yükümlülüğü

(1) Yüklenici, tüm masraf ve giderleri kendisine ait olmak üzere, Sözleşme Makamı'nı ve onun vekilleri ile çalışanlarını, patentler, ticari markalar ve telif hakkı gibi diğer fikri mülkiyet unsurları bakımından yasal hükümlerin veya üçüncü şahısların/tafırların haklarının ihlal edilmesi de dâhil olmak üzere Yüklenicinin Sözleşme konusu işleri yürütürken bulunduğu herhangi bir fiil veya ihmalden kaynaklanan bütün iddia, talep, dava, kayıp ve zararlara karşı tazmin edecek, koruyacak, savunacak ve masun tutacaktır. Şöyle ki:

a) Sözleşme Makamı söz konusu iddia, talep, dava, kayıp ve zararları öğrenmesinden itibaren en geç 30 gün içinde bunları Yükleniciye bildirecektir;

b) Yüklenicinin Sözleşme Makamı'na karşı azami sorumluluğu sözleşme bedeline eşit bir tutarla sınırlı olacak ve bu tavan değer Yüklenici tarafından veya Yüklenicinin kasıtlı yanlış fiilleri dolayısıyla üçüncü şahıslara/tafırlara verilen zarar, kayıp ve hasarlar için geçerli olmayacaktır;

c) Yüklenicinin sorumluluğu sözleşme altındaki yükümlülüklerini yerine getirmemesinden doğrudan kaynaklanan iddia, talep, dava, kayıp ve zararlarla sınırlı olacak ve bunun arızı veya dolaylı sonucu olarak ortaya çıkan önceden bilinemeyecek durumlardan kaynaklanan sorumlulukları kapsamayacaktır.

(2) Yüklenici, tüm masraf ve giderleri kendisine ait olmak üzere, Sözleşme Makamı'nın talebi halinde, Yüklenicinin sözleşme altındaki yükümlülüklerini yerine getirmemesi durumunda sözleşme konusu işlerin yürütülmesinde meydana gelen her türlü kusur ve hatayı giderecektir.

(3) Yüklenici aşağıdaki sebeplerden ötürü bulunulan iddia, talep, dava, kayıp ve zararlar için hiçbir şekilde sorumluluk taşımayacaktır:

- Sözleşme Makamı'nın Yüklenicinin herhangi bir tavsiyesi üzerine harekete geçmeyi ihmal etmesi veya Yüklenicinin herhangi bir fiilini, kararını veya tavsiyesini çiğnemesi ya da Yüklenicinin mutabık olmadığı veya ciddi ölçüde çekincesini belirttiği bir kararı veya tavsiyeyi Yükleniciyi uygulamaya zorlaması; veya
- Yüklenicinin talimatlarının Sözleşme Makamı'nın vekilleri, çalışanları veya bağımsız Yüklenicileri tarafından yanlış ve uygunsuz şekilde uygulanması.

(4) Yüklenicinin sözleşme altındaki yükümlülüklerini ihlal etmesinden dolayı sorumlu kalması, sözleşme konusu işlerin yerine getirilmesinden sonra da sözleşmenin tabi olduğu yasada belirtilen süre boyunca devam edecektir.

Madde 14) Sağlık, sigorta ve iş güvenliği düzenlemeleri

(1) Sözleşme Makamı, Yüklenicinin ve/veya onun hizmetleri yürüten personelinin normal ikamet yerlerinden ayrılmadan önce, uygun bir sağlık kuruluşunda, sağlık muayenesinden geçirilmelerini ve mümkün olan en kısa süre içinde bu muayeneye ait sağlık raporunu Sözleşme Makamı'na vermelerini talep edebilir.

(2) Yüklenici, sözleşme süresince geçerli olmak üzere kendisi ve sözleşme altında çalıştırdığı veya iş yaptırdığı diğer kişiler için iş hukukunun ve sosyal güvenlik mevzuatının gerektirdiği yükümlülükleri yerine getirecektir.

(3) Yüklenici, Sözleşme Makamının talep etmesi halinde, sözleşmenin imzalanmasından itibaren 20 gün içinde, mevzuatın öngördüğü azami tutara kadar olmak üzere tam bir tazminat sigortası poliçesi yaptıracak ve bu poliçeyi sözleşme süresince geçerli tutacaktır.

Söz konusu sigorta poliçesi sözleşme süresince aşağıdaki hususları sigorta teminatı kapsamında bulunduracaktır:

- Yüklenicinin, çalıştırdığı personeli etkileyen hastalık ve iş kazaları bakımından sorumluluğu;
- Sözleşmenin ifasında kullanılan Sözleşme Makamı ekipmanlarının kaybolması veya hasar görmesi;
- Sözleşmenin ifasından kaynaklanan sebeplerle üçüncü şahısların/tafafların veya Sözleşme Makamı'nın ve çalışanlarının kazaya maruz kalması halinde üstlenilecek hukuki sorumluluk ve
- Sözleşmenin ifasıyla ilgili olarak kaza sonucu meydana gelecek ölümler veya kaza neticesinde oluşabilecek bedensel yaralanmalar dolayısıyla ortaya çıkacak kalıcı sakatlık veya iş göremezlik.

(4) Yüklenici, Sözleşme Makamı veya Proje Yöneticisi tarafından gerekli görülen zamanlarda sosyal güvenlik poliçelerine ve primlerin düzenli olarak ödendiğine dair kanıtları gecikmeksizin ibraz edecektir.

(5) Yüklenici, çalışanları ve uzmanları için bu kişilerin maruz kalabilecekleri tehlikelere karşı gerekli emniyet ve iş güvenliği tedbirlerini alacaktır.

(6) Yüklenici, çalışanlarının ve uzmanlarının maruz bulunduğu fiziksel risk düzeyini izlemekten ve Sözleşme Makamı'nı durumdan haberdar etmekten sorumludur. Yüklenicinin herhangi bir çalışanın veya uzmanının hayatına veya sağlığına kasteden yakın bir tehlikenin varlığından Yüklenici veya Sözleşme Makamı tarafından haberdar olunması halinde, Yüklenici bu kişileri güvenliğe kavuşturmak için gerekli işlem ve eylemleri derhal yapacaktır. Şayet Yüklenici söz konusu işlem ve eylemleri yaparsa bu durum Proje Yöneticisine derhal bildirilmelidir. Bu takdirde, Madde 35 uyarınca sözleşmenin askıya alınması söz konusu olabilecektir.

Madde 15) Fikri ve sınaî mülkiyet hakları

(1) Sözleşmenin yürütülmesi sırasında Yüklenici tarafından edinilen, derlenen veya hazırlanan haritalar, şemalar, çizimler, şartnameler, spesifikasyonlar, planlar, istatistikler, hesaplar, veri tabanları, yazılımlar, destekleyici/doğrulayıcı kayıtlar veya materyaller gibi her türlü veri ve rapor aksi belirtilmedikçe Sözleşme Makamı'nın mutlak mülkiyetinde kalacaktır. Yüklenici, sözleşmenin bitimi üzerine, bütün bu dokümanları ve verileri Sözleşme Makamı'na teslim edecektir. Yüklenici, Sözleşme Makamı'nın önceden yazılı onayı olmadan, bu doküman ve verilerin kopyalarını saklayamaz ve bunları sözleşme dışı amaçlar için kullanamaz.

(2) Telif hakları ve diğer fikri veya sınai mülkiyet hakları da dahil olmak üzere, Sözleşmenin yürütülmesi sırasında yazılı materyallerle ilgili olarak elde edilen her türlü sonuç ve hak Sözleşme Makamı'nın mutlak mülkiyetinde olacaktır. Sözleşme Makamı, fikri ve sınai mülkiyet haklarının önceden beri mevcut bulunduğu durumlar hariç olmak kaydıyla bu yazılı materyalleri herhangi bir sınırlamaya tabi olmaksızın uygun gördüğü şekilde kullanabilecek, yayımlayabilecek, devir veya temlik edebilecektir.

Madde 16) Personel ve ekipman

(1) Yüklenici, şartname gereği özgeçmişleri sunulan kilit uzmanlar dışında, sözleşmenin uygulanması kapsamında çalıştırmayı düşündüğü bütün personeli Sözleşme Makamı'na bildirmek zorundadır. Personelin sahip olması gereken asgari eğitim düzeyi, nitelik ve deneyimler -ve uygun olan durumlarda- gerekli uzmanlık düzeyi belirtilecektir. Sözleşme Makamı, Yüklenicinin personel seçimine itiraz etme hakkına sahiptir.

(2) Sözleşme Makamı'nın onayı üzerine projede çalışacak bütün personel görevlerine belirlenen süre içinde başlayacak, bunun mümkün olamaması halinde ise Sözleşme Makamı veya Proje Yöneticisi tarafından Yükleniciye bildirilen tarihte veya bunların bildirdiği süre içinde işbaşı yapacaklardır.

(3) Özel Koşullarda aksi belirtilen durumlar hariç olmak üzere, sözleşmede çalışan personel işyerlerine yakın bir yerde ikamet edecektir. Hizmetlerin bir kısmının ülke dışında yürütülecek olması halinde, Yüklenici hizmetlerin o kısmında görevlendirilen personelin isim ve niteliklerini Proje Yöneticisi'ne bildirecektir.

(4) Yüklenici:

- a) Personele işbaşı yaptırılması için önerilen zaman çizelgesini sözleşmenin her iki tarafça imzalanmasını takip eden 7 gün içinde Proje Yöneticisi'ne ileticektir;
- b) Her bir personelin geliş ve gidiş tarihlerini Proje Yöneticisi'ne bildirecektir;
- c) Kilit uzman statüsünde olmayan personelin atanması için gerekli yazılı onayın verilmesine ilişkin talebini Proje Yöneticisi'ne sunacaktır.

(5) Yüklenici, personelinin belirlenmiş görevlerini etkin ve verimli bir şekilde yapabilmeleri için gerekli ekipman ve destek malzemelerinin temini ve idamesi amacıyla lüzumlu her türlü tedbiri alacaktır.

Madde 17) Personelin değiştirilmesi

(1) Yüklenici, Sözleşme Makamı'nın önceden yazılı onayı olmaksızın, mutabık kalınmış personelde değişiklik yapmayacaktır. Yüklenici aşağıdaki durumlarda kendi inisiyatifıyla personel değişikliği teklif etmelidir:

- a) Personelin ölümü, hastalanması veya kaza geçirmesi.
- b) Yüklenicinin kontrolü dışındaki nedenlerle (örneğin istifa, v.b.) personel değişikliğinin gerekli olması.

(2) Bu sebeplere ek olarak, eğer Sözleşme Makamı herhangi bir personelin veya uzmanın verimsiz olduğu veya sözleşme altındaki görevlerini yerine getiremediği kanaatindeyse, gerekçelerini de belirttiği yazılı bir talepte bulunarak sözleşmenin yürütülmesi sırasında personel değişikliği isteyebilir.

(3) Personel değişikliğinin icap ettiği durumlarda yeni personel en azından yerini aldığı personelle aynı nitelik ve deneyime sahip olmalıdır. Yeni personele ödenecek ücret önceki personelin aldığı ücretten daha fazla olamaz. Yüklenicinin eskisiyle eşdeğer niteliklere ve/veya tecrübeye sahip bir eleman bulamadığı durumlarda, Sözleşme Makamı, eğer sözleşmenin düzgün şekilde ifası tehlikeye düşüyorsa sözleşmeyi feshetmeye karar verebilir. Eğer böyle bir tehlikenin olmadığı düşüncesindeyse önerilen yeni personeli kabul edebilir. Ancak bu takdirde, önerilen yeni elemanın ücreti, sahip olduğu niteliklere uygun düzeyi yansıtacak şekilde tekrar müzakere edilecektir.

(4) Personelin değiştirilmesinden kaynaklanan ek maliyetler Yüklenici tarafından üstlenilecektir. Uzmanın hemen değiştirilemediği veya yeni uzmanın göreve başlamasına kadar belirli bir zamanın geçtiği durumlarda, Sözleşme Makamı, Yükleniciden yeni uzmanın gelişine kadar projeye geçici bir uzman atmasını veya uzmanın geçici yokluğunu telafi edecek başka tedbirler almasını talep edebilir. Her iki halde de, Sözleşme Makamı, uzmanın veya yerini alacak kişinin mevcut bulunmadığı dönem için hiçbir ödeme yapmayacaktır.

SÖZLEŞMENİN İFA EDİLMESİ

Madde 18) Sözleşmenin ifasında gecikmeler

(1) Sözleşmenin süresi içerisinde tamamlanması esastır. Eğer Yüklenici Sözleşme konusu işi sözleşmede belirtilen süre içinde yerine getirmezse, Sözleşme Makamı, resmi bir bildirimde bulunmaksızın ve sözleşme altında sahip olduğu diğer haklara halel gelmeksizin, sözleşmede belirtilen ifa süresi sonu ile fiili ifa süresi sonu arasında geçecek her gün veya gün bölümü için maktu zarar-zıyan bedeli almaya hak kazanacaktır.

(2) Maktu zarar-zıyan bedeline ilişkin günlük oran sözleşme bedelinin ifa süresine ait gün sayısına bölünmesi suretiyle hesaplanır.

(3) Eğer bu maktu zarar-zıyan bedeli tutarı sözleşme bedelinin %15'ini aşarsa, Sözleşme Makamı, Yükleniciye bildirimde bulduktan sonra sözleşmeyi feshedebilir ve işleri Yüklenicinin namı hesabına tamamlayabilir.

Madde 19) Sözleşmede değişiklikler

(1) Toplam sözleşme tutarında yapılacak değişiklikler de dâhil olmak üzere, sözleşmedeki önemli maddi değişiklikler mutlaka bir zeyilname ile yapılmalıdır. Eğer Yükleniciden sözleşmede bir değişiklik talebi gelirse, Yüklenici bu talebini değişikliğin yürürlüğe girmesinin tasarlandığı tarihten en az 30 gün önce Sözleşme Makamı'na sunmalıdır. Yüklenicinin somut kanıtlarla desteklediği ve Sözleşme Makamı'nın da kabul ettiği değişiklik talepleri bu hükme tabi değildir.

(2) Değişiklik için bir idari talimat verilmeden önce, Proje Yöneticisi söz konusu değişikliğin mahiyetini ve biçimini Yükleniciye bildirecektir. Yüklenici bu bildirim almasından sonra mümkün olan en kısa süre içinde Proje Yöneticisi'ne aşağıdaki hususları içeren yazılı bir teklif sunacaktır:

- a) İfa edilecek hizmete veya alınacak tedbirlere ilişkin bir açıklama ve bir uygulama programı ve
- b) Sözleşme ifa programında veya Yüklenicinin sözleşme altındaki yükümlülüklerinde gerekli değişiklikler

(3) Proje Yöneticisi, Yüklenicinin teklifini aldıktan sonra mümkün olan en kısa süre içinde değişikliğin uygulanıp uygulanmayacağına karar verecektir. Eğer Proje Yöneticisi değişikliğin uygulanmasına karar verirse, bir idari talimat düzenleyerek değişikliğin Yüklenicinin teklifinde belirtilen şartlarla Proje Yöneticisi tarafından tadil edildiği şekilde yürütüleceğini belirtecektir.

(4) Değişikliğin talep edildiği idari talimatı alması üzerine, Yüklenici, söz konusu değişikliği hemen uygulamaya başlayacak ve bunu yaparken sanki değişiklik sözleşmede belirtilmiş gibi buradaki Genel Koşullar kendisi için bağlayıcı olacaktır.

(5) Sözleşme Makamı, Proje Yöneticisi'nin adını ve adresini Yükleniciye yazılı olarak bildirecektir. Yüklenici de, Sözleşme ile ilgili olarak tayin ettiği irtibat personelinin adını ve adresini, denetçisini (denetçilerini) ve banka hesabını Sözleşme Makamı'na yazılı olarak bildirecektir. Sözleşme Makamı, Yüklenicinin seçtiği banka hesabına veya denetçiye itiraz etme hakkına sahiptir.

(6) Sözleşme Makamı'nın sözleşmede belirtilen banka hesabına yaptığı ödemeler onun bu konudaki sorumluluğunu ortadan kaldırmış olarak addedilecektir.

(7) Hiçbir değişiklik geçmişe dönük olarak yapılamaz. İdari emir veya zeyilname şeklinde olmayan veya iş bu Madde kapsamında düzenlenen hükümlere uygun olarak yapılmayan sözleşme değişiklikleri geçersiz ve hükümsüz sayılacaktır.

Madde 20) Çalışma saatleri

(1) Yüklenicinin veya Yüklenici personelinin çalışma günleri ve saatleri işin gerektirdiği şartlara ve yasa, yönetmelik ve teamüllerine göre belirlenecektir.

(2) Yüklenici çalışma saatlerini kendi inisiyatifiyle değiştiremez. Çalışma saatlerinin, Sözleşme Makamının çalışma saatleriyle uyumlu olması ve olası değişikliklerde Sözleşme Makamının onayının alınması zorunludur.

Madde 21) İzinler

(1) Sözleşmenin uygulama süresi sırasında Yüklenici tarafından uzmanları ya da kilit personeli için alınacak yıllık izinler Proje Yöneticisi'nin onaylayacağı bir zamanda kullanılmak zorundadır.

Madde 22) Kayıtlar

(1) Yüklenici, işle ilgili olarak tam, doğru ve sistematik kayıtlar ve hesaplar tutacak olup bu kayıt ve hesaplar Yüklenicinin faturasında (faturalarında) belirtilen çalışma günü sayısını ve fiilen sarf edilen arızı giderlerin tamamen işin yerine getirilmesi için kullanılmış olduğunu yeterince kanıtlayacak şekil ve ayrıntıda olmalıdır.

(2) Yüklenici personelinin çalıştığı günlerin kaydedildiği çalışma zamanı çizelgeleri Yüklenici tarafından muhafaza edilmelidir. Çalışma zamanı çizelgeleri ayda bir kez Proje Yöneticisi veya Sözleşme Makamı'nın yetkilendirdiği bir kişi veya bizzat Sözleşme Makamı tarafından onaylanmalıdır. Yüklenici tarafından fatura edilen tutarlar bu çalışma zamanı çizelgeleri ile uyumlu olmalıdır. Uzun süreli iş yapan uzmanlarda, çalışma zamanı çizelgeleri çalışılan gün sayısını göstermelidir. Kısa süreli iş yapan uzmanlarda ise, çalışma zamanı çizelgeleri çalışılan saat sayısını göstermelidir. Münhasıran ve işin icabı olarak Sözleşme amaçları çerçevesinde yapılan seyahatler sırasında geçen süre bu çalışma zamanı çizelgelerine kaydedilen - duruma göre- gün veya saate dahil edilebilir.

(3) Bu kayıtlar sözleşme altında yapılan son ödemeden sonra 5 yıl süreyle saklanmalıdır. Bu dokümanlar, çalışma zamanı çizelgeleri, uçak ve diğer ulaşım aracı biletleri, uzmanlara ödenen ücretlere ait ödeme fişleri ve arızı giderlere ilişkin fatura veya makbuzlar da dahil olmak üzere, gelir ve harcamalarla ilgili bütün belgeleri ve kanıtlayıcı dokümanların kontrolü için gerekli her türlü kaydı içerecektir. Bu kayıtların saklanmaması sözleşmenin ihlali anlamına gelecek ve sözleşmenin feshedilmesi sonucunu doğuracaktır.

(4) Yüklenici, Proje Yöneticisi'ne veya Sözleşme Makamı'nın yetkilendirdiği herhangi bir kişiye veya Sözleşme Makamı'nın kendisine ve Kalkınma Ajansı'na gerek işin temini sırasında ve gerekse sonrasında işle ilgili kayıt ve hesapları inceleme veya denetleme ve bunların kopyalarını alma imkânını tanıyacaktır.

Madde 23) Adli ve idari mercilerce yapılacak incelemeler

(1) Yüklenici, adli ve idari mercilerin kolaylıkla inceleme yapabilmeleri için dokümanları çabuk erişilebilir ve dosyalanmış şekilde tutacaktır.

(2) Yüklenici, adli ve idari merciler tarafından gerçekleştirilecek incelemelerde, görevlilere gerekli kolaylığı sağlayacak, talep edilen bilgi ve belgeleri zamanında temin edecektir.

Madde 24) Ara ve nihai raporlar

(1) Yüklenici sözleşme süresince, sözleşme kapsamında talep edilecek, ara raporları ve nihai raporu hazırlamak mecburiyetindedir. Bu raporlar bir teknik bölümden ve harcamaların gösterildiği bir mali bölümden oluşacaktır. Bu raporların formatı sözleşmenin yürütülmesi sırasında Proje Yöneticisi tarafından Yükleniciye bildirilen şekilde olacaktır.

(2) Sözleşme süresinin sona ermesinden hemen önce, Yüklenici bir nihai rapor taslağı hazırlayacak ve bu raporda -eğer varsa- sözleşmenin yürütülmesi sırasında ortaya çıkmış olan başlıca problemlerin kritiği de yer alacaktır.

(3) Bu nihai rapor, sözleşme ifa süresinin sona ermesinden itibaren en geç 30 gün içinde Proje Yöneticisi'ne iletilecektir. Sözleşme Makamını bağlamayacaktır.

(4) Sözleşmenin safhalar halinde ifa edildiği durumlarda, her bir safhanın ifa edilmesi üzerine Yüklenici bir kesin hakediş raporu düzenleyecektir.

Madde 25) Raporların ve dokümanların onaylanması

(1) Yüklenici tarafından hazırlanıp iletilen raporların ve dokümanların Sözleşme Makamı tarafından onaylanması bunların sözleşme şartlarına uygun olduğunun tasdik edildiği anlamına gelecektir.

(2) Sözleşme Makamı, dokümanları ve raporları almasından itibaren 30 gün içinde, bunlarla ilgili kararını Yükleniciye bildirecek ve şayet bu rapor veya dokümanları reddetmişse ya da bunlarda değişiklik talep etmişse gerekçelerini belirtecektir. Eğer Sözleşme Makamı öngörülen süre içinde dokümanlar ve raporlar hakkında herhangi bir görüş belirtmezse, Yüklenici yazılı olarak bunların kabulünü talep edebilir. Eğer bu yazılı talebin alınmasından itibaren 30 gün içinde Sözleşme Makamı görüşlerini Yükleniciye açıkça bildirmezse dokümanlar veya raporlar onaylanmış addedilecektir.

(3) Bir rapor veya dokümanın Yüklenici tarafından değişiklikler yapılmak kaydıyla Sözleşme Makamı tarafından onaylandığı durumlarda, Sözleşme Makamı talep ettiği değişiklikler için, 15 günden fazla olmamak koşuluyla, bir süre belirtecektir.

(4) Sözleşmenin safhalar halinde ifa edildiği durumlarda, bu safhaların eş zamanlı olarak yürütüldüğü haller hariç olmak üzere, herbir safhanın ifa edilmesi Sözleşme Makamı'nın bir önceki safhayı onaylamasına tabi bulunacaktır.

ÖDEMELER VE BORÇ TUTARLARININ TAHSİLİ

Madde 26) Ön Ödeme ve Ödemeler

(1) Sözleşmenin Özel Koşullarında açıkça belirtilmek kaydıyla sözleşme bedelinin %20'sini geçmeyecek oranda ön ödeme yapılabilir. Bu durumda Yüklenici ön ödeme tutarı kadar avans teminat mektubu sunacaktır.

(2) Yapım işi ve hizmet alımı sözleşmelerinde ödemeler hakediş esasına göre yapılacaktır. Sözleşme Makamı, Yüklenicinin ödeme için gerekli evrakları ve ödeme talebini intikal ettirmesinden itibaren inceleme yapacak ve ödemenin yapılması için uygunluğun tespit edilmesi üzerine transfer gerçekleştirilecektir.

(3) Mal alımı sözleşmelerinde ödemeler, sözleşme konusu malın teslimini takiben yapılacaktır. Ön ödeme öngörülmesi durumunda, sipariş mektubunu takiben ön ödeme yapılır ve bakiye mal tesliminde faturaya istinaden ödenir.

Madde 27) Giderlerin incelenmesi ve doğrulanması

(1) İhtiyaç görmesi halinde Kalkınma Ajansı sağladığı mali destekler kapsamında yararlanıcı tarafından gerçekleştirilen harcamalar çerçevesinde, masrafi ilgili harcamayı yapandan karşılanmak üzere, uluslararası kabul görmüş bir yasal denetim organının üyesi olan bir dış denetçi tarafından faturaların ve mali raporların incelenmesini ve doğrulanmasını isteyebilir.

(2) Yüklenici, denetçiye inceleme yapabilmesi için bütün giriş ve erişim haklarını tanıyacaktır.

(3) Yapılan incelemede, usule aykırılığın tespiti halinde Kalkınma Ajansı gereken hukuki yollara başvurur.

Madde 28) Ödemeler ve geç ödemeye tahakkuk ettirilecek faiz

(1) Sözleşme Makamının geç ödeme yapması halinde Yüklenici, geç ödeme için son tarihin sona erdiği ayın ilk gününde uygulanan Türkiye Cumhuriyet Merkez Bankasının uyguladığı reeskont faizine 3 puan ilave ederek hesaplanacak nispette ödeme faizi talep edebilir.

Geç ödeme faizi, ödeme son tarihi (dahil) ile Sözleşme Makamının hesabının borçlandırıldığı tarih (hariç) arasında geçen süre için geçerli olacaktır.

(2) Sözleşme Makamı'nın yapacağı ödemeler Yüklenicinin bildireceği banka hesabına yatırılacaktır.

(3) Hizmet alımı sözleşmelerinde, ödeme taleplerinde faturalarla birlikte ilgili çalışma zamanı çizelgelerinin kopyası veya ekstresi de sunulmalı ve böylelikle uzmanların harcadıkları zaman için faturalandırılan tutar açıklanmış olmalıdır.

(4) Son bakiyenin ödenmesi, Yüklenicinin işin bütün safhalarının veya kısımlarının yürütülmesine ilişkin tüm yükümlülüklerini yerine getirmiş olmasına ve Sözleşme Makamı'nın işin son safhasını veya kısmını onaylamış olmasına bağlıdır. Son ödeme ancak kesin/son hakediş raporunun ve kesin hesabın Yüklenici tarafından sunulması ve bunların Sözleşme Makamı tarafından yeterli addedilerek onaylanması üzerine yapılacaktır.

(5) Sözleşme, kesin kabul onay belgesi imzalanana kadar tamamlanmış sayılmaz.

(6) Aşağıdaki olaylardan herhangi birinin meydana gelmesi ve varlığını sürdürmesi halinde, Sözleşme Makamı, Yükleniciye yazılı bildirimde bulunarak, Sözleşme altında Yükleniciye yapılacak ödemeleri tamamen veya kısmen askıya alabilir:

a) Yüklenicinin sözleşmeyi ifa etmekte temerrüde düşmesi;

b) Sözleşme uyarınca Yüklenicinin sorumlu olduğu ve Sözleşme Makamı'nın kanaatine göre projenin veya sözleşmenin başarıyla tamamlanmasını engelleyen veya engelleme tehlikesine yol açan diğer durumlar.

(7) Ödemelerdeki sorumluluk, tamamen Sözleşme Makamı ile yüklenici arasındadır. Ödemelerde meydana gelebilecek aksaklıklar hiçbir şekilde Kalkınma Ajansı'na ilave edilemez.

Madde 29) Kesin teminat ve sigorta,

(1) Sözleşme Makamı yapacağı sözleşmelerde kesin teminat sunulmasını talep edebilir. Bu durumda Yüklenici, sözleşme bedelinin % 6'sından az olmamak üzere kesin teminat mektubu sunacaktır.

(2) Kesin teminat mektubu, mali kuruluşun antetli kağıdına yazılmış ve yetkili imzaları haiz şekilde düzenlenir.

(3) Özel Koşullar başka türlü şart koşmadığı sürece, nihai raporun onaylanmasını takiben 45 gün içerisinde teminat serbest bırakılacaktır.

(4) Kesin teminatın geçerliliğinin sona ermesi ve Yüklenicinin bunu yeniden geçerli kılamaması halinde, Sözleşme Makamı, ya şimdiye kadar yapılmış ödemelerin toplamına kadarına olan bir tutarı Sözleşme altında Yükleniciye ileride yapılacak ödemelerden keser ya da bu kesintiyi yapmanın mümkün olmadığı kanaatindeyse Sözleşmeyi feshedebilir.

(5) Eğer sözleşme herhangi bir sebeple feshedilirse, Yüklenicinin Sözleşme Makamı'na olan borçları kesin teminattan tahsil edilir. Bu durumda, teminatı düzenleyen kuruluş her ne sebeple olursa olsun ödemeyi geciktirmeyecek veya ödemeyi yapmaya itiraz etmeyecektir.

(6) Özel koşullarda aksi belirtilmedikçe, Yapım işlerinde zorunlu olmak üzere, Yüklenici, olası kayıp ve zararların önlenmesini teminen, işin yenilenmesine yetecek meblağda, iş ve iş yerini sigorta ettirecektir. Sigorta hem Yüklenici hem de Sözleşme Makamı adına yaptırılacak ve bu sigorta sözleşme ile yükümlü olunan herhangi bir kayıp veya zarar için geçerli olacaktır.

(7) Yüklenicinin sigorta yükümlülüklerine bakılmaksızın Yüklenici, çalışanları tarafından işlerin yürütülmesinden kaynaklanan kişisel yaralanmalar veya mala gelen zararlar için üçüncü şahıslar tarafından yapılan taleplere karşı sorumludur ve Sözleşme Makamının bu tür taleplere karşı sorumlu tutulamayacağını peşinen kabul eder.

Madde 30) Borç tutarlarının Yükleniciden tahsil edilmesi

(1) Yüklenici nihai olarak onaylanmış bedelden daha fazla ödenmiş olan ve dolayısıyla Sözleşme Makamına borçlu bulunduğu bütün tutarları Sözleşme Makamı'nın talebi üzerine 15 gün içinde geri ödeyecektir. Yüklenicinin belirtilen süre içinde geri ödemeyi yapmaması halinde, Sözleşme Makamı, Türkiye Cumhuriyet Merkez Bankasının uyguladığı reeskont faizi oranına 3 puan eklenerek tespit edilecek faiz ilavesiyle tahsil yoluna gidecektir.

(2) Sözleşme Makamına geri ödenecek tutarlar Yükleniciye herhangi bir şekilde borçlu olunan tutarlardan mahsup edilebilir. Bu durum Yüklenicinin ve Sözleşme Makamı'nın geri ödemelerin taksitler halinde yapılması konusunda anlaşmaya varma haklarını etkilemeyecektir. Gerekli olan hallerde, Kalkınma Ajansı mali destek sağlayan kuruluş sıfatıyla halefiyet prensibine dayalı olarak Sözleşme Makamının yerini alabilir.

(3) Sözleşme Makamına borçlu olunan tutarların geri ödenmesinden kaynaklanan banka masrafları tamamen Yüklenici tarafından üstlenilecektir.

Madde 31) Yapım İşlerinde Kabul ve Bakım

(1) Proje Yöneticisi tarafından geçici veya kesin kabul doğrultusunda, gerçekleştirilen sözleşme konusu işlerin doğrulanması çalışmaları, Yüklenicinin hazır bulunduğu bir ortamda yapılacaktır.

(2) Sözleşme Makamı, bazı yapıları, yapı kısımlarını veya inşaat bölümlerini tamamlandıkça kullanmaya başlayabilir. Yapılar, yapı kısımları veya inşaat bölümlerinin Sözleşme Makamı tarafından devralınmasından önce mutlaka bunların kısmi kabul işlemleri gerçekleştirilmelidir. Ancak, acil durumlarda, Proje Yöneticisi tarafından yapılacak işlere ilişkin envanterin hazırlanmış olması ve bu hususta, Yüklenici ve Proje Yöneticisi arasında önceden mutabakata varılmış olması koşuluyla kabulden önce devir gerçekleşebilir. Sözleşme Makamı bir yapı, bunların bir kısmı veya inşaatın bir bölümünü devraldıktan sonra, Yüklenici hatalı yapım veya işçilikten dolayı ortaya çıkan herhangi bir hasar dışında ortaya çıkacak herhangi bir hasarı düzeltmek zorunda olmayacaktır.

(2) Tamamlanmaları üzerine başarılı bir şekilde denetim/incelemeleri geçmesi ve kullanıma uygun halde bulundurulması halinde, yapım işleri, Sözleşme Makamı tarafından teslim alınacak ve bir geçici kabul belgesi tanzim edilecek veya tanzim edilmiş sayılacaktır. Geçici kabul belgesi tanzim ederek verecek ve diğer hususların yanı sıra, işlerin sözleşmede belirtilenlere uygun bir şekilde hangi tarihte tamamlandığı ve geçici kabul için hazır hale geldiğine ilişkin görüşler yer alır.

(3) Bakım süresi özel koşullarda veya şartnamede belirtilmemiş ise, 365 gündür. Yüklenici, bakım döneminde ortaya çıkabilecek veya görülebilecek ve tasarım, işçilik ve malzemeden kaynaklanan kusur veya hasarı en kısa sürede düzeltmekle sorumludur.

(4) Bakım süresinin sona ermesi üzerine veya bu şekilde birden fazla süre söz konusu olan durumlarda, son sürenin sona ermesi ve bütün kusur veya hasarların giderilmiş olması üzerine, Proje Yöneticisi, 30 gün içinde bir kopyasını Sözleşme Makamına vereceği bir Kesin kabul tutanağı hazırlayacaktır.

(5) Kesin kabul belgesi Proje Yöneticisi tarafından imzalanıncaya veya imzalanmış olduğu kabul edilinceye kadar, Yüklenicinin işleri tamamen gerçekleştirmiş olduğu kabul edilmeyecektir.

(6) Kesin kabul belgesinin tanzimine bağlı kalmaksızın, Yüklenici ve Sözleşme Makamı, kesin kabul belgesinin tanziminden önce ortaya çıkan yapılmamış, yerine getirilmemiş herhangi bir borçluluğu yerine getirme bakımından, yükümlü kalmaya devam edeceklerdir. Bu tür herhangi bir yükümlülüğün mahiyet ve kapsamı, sözleşme şartlarına atıf yapmak suretiyle belirlenecektir.

Madde 32) Mal alımı sözleşmelerinde teslim, kabul ve garanti işlemleri

(1) Yüklenici sözleşme koşullarına göre malları teslim eder. Mallara ilişkin riskler, geçici kabullerine kadar yükleniciye aittir.

(2) Yüklenici, sözleşmede belirtildiği şekilde malların ulaşacakları yere nakli sırasında hasar görmelerini engellemek için uygun şekilde paketlenmesini sağlar. Paketleme, herhangi bir sınırlama olmadan, nakil ve açıkta depolama sırasında karşılaşılabilecekleri fiziki ve iklim şartlarından etkilenmeyi minimum seviyeye indirecek şekilde olmalıdır. Paketleme, paketlerin içinin ve dışının işaretlenmesi ve belgelendirilmesi, Özel Koşullarda belirlenen koşullarla ve Proje Yöneticisi tarafından istenebilecek değişikliklerle uyum içinde olmalıdır.

(3) Yüklenici, Proje Yöneticisinden teslim emri almadan kabul yerine hiçbir mal nakledilmez ve teslim edilmez. Yüklenici, sözleşmede geçen tüm malların kabul yerine tesliminden sorumludur. Eğer Proje Yöneticisi, 30 gün içerisinde geçici kabul onayı vermezse ya da Yüklenicinin başvurusunu reddetmezse, bu sürenin son gününde geçici kabulü onayladığı varsayılır.

(4) Mallar, masraflarını Yüklenicinin karşılayacağı, öngörülen doğrulama ve test işlemleri tamamlanana kadar kabul edilmiş sayılmaz. Muayene ve testler, sevkiyattan önce yerinde ve /veya malların son teslim noktasında yürütülebilir.

- (5) Proje Yöneticisi, malların sevkiyat süreci boyunca ve mallar devralınmadan önce aşağıdakileri emretme ve karar verme hakkına sahiptir:
- Sözleşmeye uygun olmadığını düşündüğü malların verilecek süre içinde kabul yerinden alınması;
 - Bu malların düzgün ve uygun mallarla değiştirilmeleri,
 - Önceki testlere ve ara ödemelere bakılmaksızın Yüklenicinin sorumlu olduğu malzeme işçilik ya da tasarım açısından montajın Proje Yöneticisi tarafından uygun bulunmadığı durumlarda bu montajın sökülmesi ve yeniden monte edilmesi,
 - Yapılan iş, sağlanan mallar ya da Yüklenici tarafından kullanılan malzemelerin sözleşmeye uygun olup olmadıkları, ya da malların tamamının ya da bir bölümünün sözleşme şartını yerine getirip getirmediği.
- (6) Yüklenici, belirtilen hataları en kısa sürede ve maliyetini kendi karşılayarak giderecektir. Eğer Yüklenici bu talimata uymazsa, Sözleşme Makamının talimat gereklerini başkalarına yaptırma hakkı vardır ve bununla ilgili ve bundan kaynaklanan tüm masraflar Sözleşme Makamı tarafından Yükleniciye yapılacak ödemelerden düşülür.
- (7) Şartnamesinde belirtilen nitelik ve kalitede olmayan mallar reddedilir. Reddedilen mallara özel bir işaret konur. Bu işaret söz konusu malları tahrif edecek ya da ticari değerlerini etkileyecek şekilde olmamalıdır. Reddedilen mallar varsa Proje Yöneticisinin belirlediği süre içerisinde kabul yerinden yüklenici tarafından masrafı ve riskleri onun üzerinde olmak şartıyla alınır. Reddedilen malların kullanıldığı hiçbir iş kabul edilmez.
- (8) Mallar, sözleşmeye uygun sevk edildiklerinde, gerekli testleri geçtiklerinde ya da geçmiş olarak kabul edildiklerinde ve Geçici Kabul onay belgesi aldıklarında ya da almış sayıldıklarında Sözleşme Makamına devredilir.
- (9) Yüklenici, mallar Geçici Kabul için hazır olduklarında Proje Yöneticisine Geçici Kabul onay belgesi için başvurur. Proje Yöneticisi de başvurudan itibaren 30 gün içerisinde aşağıdaki işlemlerden birini uygular:
- Yükleniciye üzerinde eğer varsa çekincelerin belirtildiği, teslimatın sözleşmeye göre tamamlandığı tarihin yer aldığı ve malların geçici olarak kabul edildiğinin belirtildiği, bir kopyası Sözleşme Makamında kalan bir Geçici Kabul Onay Belgesi hazırlar; ya da
 - Gerekçelerini ve geçici kabul için Yüklenicinin yapmak zorunda olduğu işlemleri belirterek başvuruyu reddeder.
- (10) Eğer Proje Yöneticisi 30 gün içerisinde geçici kabul onay belgesi vermez ya da malları reddetmezse, geçici kabul onay belgesini vermiş sayılır.
- (11) Kısmi sevkiyat durumunda Sözleşme Makamının kısmi kabul verme hakkı vardır.
- (12) Malların geçici kabulünden sonra Yüklenici, sözleşmenin uygulanmasıyla ilintili bir iş için gerek duyulmayan geçici yapı ve malzemeleri söküp alacaktır. Ayrıca, her türlü çöp ve engelleyici unsuru kaldıracak ve Kabul yerini sözleşmenin gerektirdiği gibi eski haline getirecektir.
- (13) Yüklenici, malların yeni, kullanılmamış, son model ve tasarımla malzemede son yenilikleri birleştirir durumda olduğunu eğer aksi sözleşmede yazmıyorsa garanti eder. Yüklenici, tasarım ya da malzemelerin şartnamede belirtildiği şekilde, kullanım hataları ya da ihmallerden kaynaklananlar hariç olmak üzere, malzeme ya da işçilikten kaynaklanan hata ve kusurların olmadığını garanti eder. Bu garanti hükmü Özel Koşullarda belirtildiği şekilde geçerli kalır.
- (14) Yüklenici, garanti süresinde ortaya çıkan bozukluk ya da hasarları ve aşağıda belirtilen durumları düzeltmekle sorumludur:
- Kusurlu malzeme, hatalı işçilik ya da Yüklenicinin tasarımından kaynaklanan sonuçlar,
 - Garanti süresinde Yüklenicinin herhangi bir ihmal ya da eylemiyle ortaya çıkan durumlar,
 - Sözleşme Makamı tarafından ya da onun adına yapılan bir muayene sırasında ortaya çıkan durumlar.
- (15) Yüklenici pratik olan en kısa sürede kusurlu ya da hasarlı malı maliyetini karşılayarak düzeltir. Değiştirilen ya da tamir edilen tüm mallar için garanti süresi Proje Yöneticisinin sonuçtan tatmin olduğu tarihten itibaren başlar. Eğer sözleşme kısmi kabule izin veriyorsa, garanti süresi sadece yenileme ya da tamirden etkilenen parçalar için uzatılır.
- (16) Eğer garanti süresinde bu tür bir kusur ya da hasar oluşursa Sözleşme Makamı ya da Proje Yöneticisi durumu Yükleniciye tebliğ eder. Eğer yüklenici tebliğde verilen zamanda içinde hata ve hasarda bir düzeltme yoluna gitmezse, Sözleşme Makamı;
- Kusur ya da hasarı kendi düzeltebilir ya da düzeltme işini maliyeti ve riskleri Yüklenici tarafından karşılanacak şekilde başkasına yaptırır. Bu durumda tüm masraflar Sözleşme Makamı tarafından Yükleniciye yapılacak ödemelerden, teminatından ya da her ikisinden birden düşülür.
 - Sözleşmeyi feshedebilir.

(17) Yükleniciye hemen ulaşılamayan acil durumlarda ya da ulaşıldığında Yüklenicinin gerekli işlemleri yapmadığında, Sözleşme Makamı veya Proje Yöneticisi masrafları Yüklenici tarafından karşılanmak üzere işi yürütürler ve yapılan işlem hakkında en kısa zamanda Yükleniciyi bu konuda bilgilendirirler

(18) Garanti süresi geçici kabul tarihinde başlar ve garanti yükümlülükleri Özel Koşullar ve Teknik Şartnamede belirtilir. Eğer garanti süresi belirtilmemişse 365 gün olarak kabul edilecektir.

(19) Garanti süresinin sona ermesiyle Proje Yöneticisi Yüklenicinin sözleşmedeki yükümlülüklerini Proje Yöneticisinin memnuniyetiyle tamamladığı tarihi belirten ve bir kopyası Yüklenicide kalacak olan bir kesin kabul onay belgesini Yükleniciye verir. Kesin Kabul onay belgesi garanti süresinin bitiminden itibaren 30 gün içinde hazırlanır.

(20) Sözleşme, kesin kabul onay belgesi imzalanana ya da Proje Yöneticisi tarafından imzalanmış varsayılan kadar tamamlanmış sayılmaz.

Madde 33) Fiyatlarda değişiklik

(1) Özel Koşullarda aksi öngörülmedikçe fiyat/ücret oranları veya tutarları değiştirilemeyecektir.

SÖZLEŞMENİN İHLALİ VE FESİH

Madde 34) Sözleşmenin ihlali

(1) Tarafların herhangi biri sözleşme altındaki yükümlülüklerinden herhangi birini yerine getirmediğinde sözleşmeyi ihlal etmiş addedilir.

(2) Sözleşmenin ihlal edilmesi durumunda, ihlalden zarar gören taraf aşağıdaki hukuki çarelere başvurma hakkına sahip olacaktır:

- a) Zarar-zıyan bedelinin karşılıklı mutabakatla tahsili ve/veya
- b) Sözleşmenin feshedilerek yasal yollardan tahsili.

(3) Zarar-zıyan bedeli iki şekilde olabilir:

- a) Genel zarar-zıyan bedeli veya
- b) Maktu zarar-zıyan bedeli.

(4) Sözleşme Makamı zarar-zıyan bedeline hak kazandığı her durumda bu zarar-zıyan bedellerini Yükleniciye ödeyeceği tutarlardan veya ilgili teminattan kesebilir.

(5) Sözleşme Makamının, sözleşme tamamlandıktan sonra tespit edilen zarar veya hasarlar için tazminat alma hakkı saklıdır.

Madde 35) Sözleşmenin askıya alınması

(1) Sözleşme konusu işin ihale edilmesine ilişkin prosedürlere veya sözleşmenin ifa edilmesine maddi hatalar veya usulsüzlükler veya sahtekarlıklar dolayısıyla hâlel gelmesi durumunda Sözleşme Makamı sözleşmenin yürütülmesini askıya alacaktır.

(2) Söz konusu hataların veya usulsüzlüklerin veya sahtekarlıkların Yükleniciye atfedilecek sebeplerden kaynaklanması halinde Sözleşme Makamı ek bir önlem olarak bu hataların, usulsüzlüklerin veya sahtekarlıkların ciddiyetiyle orantılı şekilde Yükleniciye ödeme yapmayı reddetme veya evvelce ödemiş olduğu tutarları geri alma hakkına sahip olacaktır.

Madde 36) Sözleşmenin sözleşme makamı tarafından feshi

(1) Sözleşme, sözleşmenin her iki tarafça imzalanmasından itibaren bir yıl içinde herhangi bir faaliyet ve karşılığında ödeme yapılmamışsa, kendiliğinden fesholunmuş addedilecektir.

(2) Fesih, Sözleşme Makamının veya Yüklenicinin sözleşme altında sahip oldukları diğer hak ve yetkilere hâlel getirmeyecektir.

(3) Bu Genel Koşullar'da tarif edilen fesih gerekçelerine ek olarak, Sözleşme Makamı aşağıdaki durumlardan herhangi birinin ortaya çıkması halinde Yükleniciye 7 (yedi) gün önceden bildirimde bulunarak sözleşmeyi feshedebilir:

- a) Yüklenicinin Sözleşme konusu işi önemli ölçüde sözleşmeye uygun şekilde yerine getirmemesi;

- b) Yüklenicinin işin düzgün ve zamanında yürütülmesini ciddi ölçüde etkileyecek şekilde yükümlülüklerini yerine getirmemesi veya ihmal etmesi durumunda bu halin giderilmesi için Proje Yöneticisi tarafından yapılan bildirim gereklere Yüklenicinin makul bir süre içinde uymaması;
- c) Yüklenicinin Proje Yöneticisi tarafından verilen idari emirleri yerine getirmeyi reddetmesi veya ihmal etmesi;
- d) Yüklenicinin sözleşmeyi devretmesi veya sözleşme altındaki işleri taşeronla vermesi;
- e) Yüklenicinin iflas etmesi veya tasfiyeye gitmesi, faaliyetlerinin mahkemeler tarafından kayyum idaresine verilmesi, alacaklılarıyla konkordato ve benzeri anlaşmalar yapması, ticari faaliyetlerini askıya alması, bu hususlarla ilgili olarak dava veya takibatlara maruz kalması, veya ulusal mevzuat gereğince benzer bir prosedür neticesinde bu türden durumlara düşmesi;
- f) Yüklenicinin mesleki fiil ve davranışlarıyla ilgili olarak kesinleşmiş hüküm ifade eden bir mahkeme kararıyla suçlu bulunarak hüküm giymiş olması;
- g) Yüklenicinin Sözleşme Makamı tarafından gerekçeli olarak kanıtlanan ağır bir mesleki kusur veya suistimalden suçlu bulunmuş olması;
- h) Yüklenicinin sahtekarlık, yolsuzluk, suç örgütüne iştirak veya başka bir yasadışı faaliyet münasebetiyle kesinleşmiş hüküm ifade eden bir mahkeme kararıyla suçlu bulunarak hüküm giymiş olması;
- i) Kalkınma Ajansı mali destekleri kapsamında finanse edilen başka bir tedarik sözleşmesi prosedürünü veya destek programı prosedürünü takiben Yüklenicinin akdi yükümlülüklerini yerine getirmediği için sözleşmeyi ciddi ölçüde ihlal ettiğinin ilan edilmiş olması;
- j) Sözleşmeye eklenen bir zeyilnameyle kaydedilmediği halde Yüklenicinin tüzel kişiliğinde, niteliğinde, statüsünde veya şirket üzerindeki kontrolünde değişikliğe yol açan bir kurumsal yapı değişikliğinin meydana gelmiş olması;
- k) Sözleşmenin ifa edilmesini önleyen başka bir yasal engelin zuhur etmiş olması;
- l) Yüklenicinin gerekli teminatları veya sigortayı sağlayamaması ya da sözkonusu teminat veya sigortayı sağlayan kişinin bunlarda yer alan taahhüt hükümlerine riayet etmemesi.

(4) Yukarıda belirtilen durumlardan herhangi birinin ortaya çıkmasını takiben Sözleşme Makamı Yüklenicinin namı hesabına olmak üzere ya işi kendisi tamamlayacak ya da üçüncü bir şahısla/taarla başka bir sözleşme akdedecektir. Sözleşme Makamı'nın, Sözleşmeyi feshetmesi halinde, Yüklenicinin işin tamamlanmasındaki gecikmeden ötürü sorumluluğu, sözleşme altında daha önceden maruz kalınmış yükümlülükler saklı kalmak kaydıyla, derhal sona erecektir.

(5) Yüklenici, sözleşmenin feshi üzerine veya sözleşmenin feshedildiğine dair bildirim aldığı anda, işin süratli ve düzgün bir biçimde ve ilgili maliyetler asgari düzeyde tutulacak şekilde tamamlanmasını teminen gerekli adımları derhal atacaktır.

(6) Proje Yöneticisi sözleşmenin feshinden sonra mümkün olan en kısa süre içinde fesih tarihi itibarıyla Yükleniciye borçlu olunan bütün tutarları ve hizmet bedellerini onaylayacaktır.

(7) Sözleşme Makamı Sözleşme konusu iş tamamlanmaya kadar Yükleniciye herhangi bir ilave ödeme yapma yükümlülüğünde olmayacak ve eğer varsa işin tamamlanması için yaptığı ek harcamaların maliyetini Yükleniciden geri alma hakkına sahip olacak veya bunlardan sonra Yükleniciye borçlu kalan herhangi bir bakiye mevcutsa bu bakiyeyi Yükleniciye ödeyecektir.

(8) Şayet Sözleşme Makamı tarafından sözleşme feshedilirse, Sözleşme Makamı maruz kaldığı zarar ve kayıpların bedelini sözleşmede belirtilen azami tutara kadar olmak üzere Yükleniciden geri alma hakkına sahip bulunacaktır. Eğer sözleşmede herhangi bir azami tutar belirtilmemişse, Sözleşme Makamı, sözleşme altında tanınan diğer hukuki çarelere başvurma hakkı saklı kalmak kaydıyla, sözleşme bedelinin Yüklenicinin kusuru nedeniyle işin yeterli şekilde tamamlanamayan bölümüne ait bulunan kısmını Yükleniciden geri alma hakkına sahiptir.

(9) Yüklenici, fesih anına kadar yapmış olduğu işler için kendisine borçlu olunan tutarlara ek olarak herhangi bir zarar veya hasar tazminatı talep etme hakkına sahiptir.

Madde 37) Sözleşmenin Yüklenici tarafından feshi

(1) Yüklenici, Sözleşme Makamının aşağıdaki durumlara sebebiyet vermesi halinde, Sözleşme Makamına 15 gün önceden bildirimde bulunarak sözleşmeyi feshedebilir:

- a) Sözleşme Makamının Yükleniciye borcunu haklı bir neden olmaksızın ödememesi;

- b) Hatırlatmalara rağmen Sözleşme Makamının yükümlülüklerini ısrarla yerine getirmemesi; veya
- c) Sözleşmede belirtilmeyen nedenlerle veya Yüklenicinin kusurundan kaynaklanmayan sebeplerle Sözleşme Makamının işin tamamının veya bir kısmının yürütülmesini 90 günden daha uzun bir süreyle askıya alması.

(2) Sözleşmenin Yüklenici tarafından feshi Sözleşme Makamı'nın veya Yüklenicinin sözleşme altında sahip oldukları diğer haklara hanel getirmeyecektir.

(3) Sözleşmenin Yüklenici tarafından feshedilmesi durumunda Sözleşme Makamı bu fesih dolayısıyla Yüklenicinin uğrayacağı zarar ve hasarların bedelini ödeyecektir. Bu ilave ödemenin toplam tutarı Özel Koşulların sözleşme bedeli belirtilen maddesinde yer alan miktarı aşamayacaktır.

Madde 38) Vefat

(1) Eğer Yüklenici tek bir gerçek kişiye bu kişinin vefatı halinde sözleşme kendiliğinden fesholunmuş addedilecektir. Ancak bu kişinin varisleri veya hak sahipleri Yüklenicinin vefatından itibaren 15 gün içinde sözleşmeyi sürdürme isteklerini bir bildirimle beyan etmişlerse, Sözleşme Makamı bunların yaptıkları teklifi inceleyecektir. Sözleşme Makamı'nın kararı bu teklifin alınmasından itibaren 15 gün içinde ilgili varislere veya hak sahiplerine bildirilecektir.

(2) Yüklenici bir grup gerçek kişiden oluşuyorsa ve bunlardan biri veya daha fazlası vefat etmişse, Sözleşme konusu işin sürdürülmesi hakkında taraflar arasında karşılıklı mutabakatla bir rapor düzenlenecek ve Sözleşme Makamı ölen kişilerin vefat tarihinden itibaren 15 gün içinde duruma göre grubun sağ üyeleri veya ölenlerin varisleri ya da hak sahipleri tarafından bulunmuş taahhütlere uygun olarak sözleşmenin sürdürülmesi veya sözleşmenin feshi yönünde karar verecektir. Sözleşme Makamı'nın kararı bu husustaki teklifin alınmasından itibaren 30 gün içinde grubun sağ üyelerine veya ilgili varislere ya da hak sahiplerine bildirilecektir.

(3) Bu kişiler Yükleniciyle aynı ölçüde sözleşmenin düzgün ifa edilmesinden müştereken ve münferiden sorumlu olacaklardır. Sözleşmenin devam ettirilmesi sözleşmede hükme bağlanmış teminatın düzenlenmesi ve sağlanmasıyla ilgili kurallara tabi olacaktır.

Madde 39) Süre uzatımı verilebilecek haller ve şartları

(1) Süre uzatımı verilebilecek haller aşağıda sayılmıştır.

A. Mücbir sebepler;

- a) Doğal afetler.
- b) Kanuni grev.
- c) Genel salgın hastalık.
- d) Kısmi veya genel seferberlik ilanı.
- e) Gerektiğinde Kalkınma Ajansı veya ilgili kurum/kuruluşlar tarafından belirlenecek benzeri diğer haller.

Yukarıda belirtilen hallerin mücbir sebep olarak kabul edilebilmesi ve süre uzatımı verilebilmesi için mücbir sebep oluşturacak durumun;

- a) Yükleniciden kaynaklanan bir kusurdan ileri gelmemiş bulunması,
- b) Taahhüdün yerine getirilmesine engel nitelikte olması,
- c) Yüklenicinin bu engeli ortadan kaldırmaya gücünün yetmemiş olması,
- d) Mücbir sebebin meydana geldiği tarihi izleyen yirmi (20) gün içinde yüklenicinin Sözleşme Makamına ve ilgili Ajansa yazılı olarak bildirimde bulunması
- e) Yetkili merciler tarafından belgelendirilmesi,

zorunludur.

B. Sözleşme Makamından kaynaklanan sebepler

Ayrıca Sözleşme Makamının sözleşmenin ifasına ilişkin yükümlülüklerini yüklenicinin kusuru olmaksızın, öngörülen süreler içinde yerine getirmemesi (yer tesliminin, projelerin onaylanmasının gecikmesi gibi) ve bu sebeple sorumluluğu yükleniciye ait olmayan gecikmeler meydana gelmesi ve işin süresinde bitirilememesi halinde, bu durumun taahhüdün yerine getirilmesine engel olması ve yüklenicinin bu engeli ortadan kaldırmaya gücünün yetmemiş bulunması kaydıyla yüklenicinin başvurusu üzerine durum Sözleşme Makamı ve İlgili Ajans tarafından incelenerek yapılacak işin niteliğine göre işin bir kısmına veya tamamına ilişkin süre uzatımı verilebilir.

(2) Eğer sözleşme altındaki yükümlülüklerin yerine getirilmesi sözleşmenin her iki tarafça imzalandığı tarihten sonra meydana gelen bir mücbir sebep durumundan ötürü engellenirse, tarafların hiçbirisi sözleşme altındaki yükümlülüklerini ihlal etmiş sayılmayacaktır.

(3) Mücbir sebep durumundan etkilenen taraf sözleşme altındaki yükümlülüklerini asgari gecikmeyle yerine getirebilecek şekilde bu durumu ortadan kaldırmak için tüm makul tedbirleri alacaktır.

(4) Sözleşmedeki özel hükümler saklı kalmak kaydıyla, Yüklenici, sözleşme altındaki yükümlülüklerini yerine getirememesinin veya yerine getirmede gecikmesinin bir mücbir sebep durumundan kaynaklanması halinde ve kaynaklandığı ölçüde maktu zarar-zıyan bedeli ödemekten veya kusur-temerrüt nedeniyle fesihten sorumlu olmayacaktır. Sözleşme Makamı da, sözleşmedeki özel hükümler saklı kalmak kaydıyla, benzer şekilde sözleşme altındaki yükümlülüklerini yerine getirememesinin veya yerine getirmede gecikmesinin bir mücbir sebep durumundan kaynaklanması halinde ve kaynaklandığı ölçüde sözleşmenin kusur-temerrüt nedeniyle Yüklenici tarafından feshinden veya sözleşme tahtındaki mükellefiyetlerini ifa edememesinden ötürü gecikmiş ödemeler için faiz ödemekten sorumlu olmayacaktır.

(5) Eğer taraflardan herhangi biri mücbir sebep durumunun meydana gelmesi nedeniyle yükümlülüklerini yerine getirmesinin etkilenebileceği kanaatindeyse, diğer tarafı bu durumdan derhal haberdar ederek mücbir sebebin mahiyetini, muhtemel süresini ve yaratacağı muhtemel etkileri bildirecektir. Proje Yöneticisi yazılı olarak aksi yönde talimat vermedikçe, Yüklenici makul ölçülerde mümkün olduğu ölçüde sözleşme altındaki yükümlülüklerini yerine getirmeyi sürdürecektir ve bu arada mücbir sebebin engellemediği yükümlülüklerini ifa etmek için makul bütün alternatif yolları arayacaktır. Yüklenici, Proje Yöneticisi tarafından kendisine bu yönde talimat verilmedikçe sözkonusu alternatif yol ve yöntemleri uygulamaya koymayacaktır.

(6) Eğer mücbir sebep koşulları meydana gelir ve varlığını 180 gün boyunca sürdürürse, bu takdirde, Yükleniciye mücbir sebepten ötürü tanınacak ifa süresi uzatımları saklı kalmak kaydıyla, tarafların herhangi biri 30 gün önceden diğer tarafa fesih bildiriminde bulunma hakkına sahip olacaktır. Şayet 30 günlük sürenin sonunda mücbir sebep durumu hala devam ediyorsa, sözleşme feshedilecek ve bunun neticesinde taraflar sözleşme altındaki yükümlülüklerini yerine getirmeyi sürdürmekten kurtulmuş olacaklardır.

İHTİLAFLARIN HALLİ

Madde 40) İhtilafların halli

(1) Sözleşme Makamı ve Yüklenici, sözleşmeyle ilgili olarak kendi aralarında çıkabilecek her türlü ihtilafı dostane yollarla çözmek için ellerinden gelen tüm çabayı harcayacaklardır.

(2) Herhangi bir ihtilafın ortaya çıkması durumunda, sözleşme tarafları gerek ihtilafı ilgili tutum ve konularını gerekse mümkün gördükleri çözümler hakkındaki düşüncelerini birbirlerine yazılı olarak bildireceklerdir. Eğer sözleşme taraflarından herhangi biri yararlı olacağı kanaatindeyse, taraflar bir toplantı yaparak ihtilafı halletmeye çalışacaklardır. Tarafların herbiri, dostane çözüm isteğine bu yöndeki talebi almasından itibaren 10 gün içinde cevap verecektir. Dostane çözüme ulaşma süresi, bu husustaki isteğin yapıldığı tarihten itibaren 60 gün olacaktır.

(3) Dostane çözüme ulaşma çabasının başarısız olması veya taraflardan herhangi birinin bu yöndeki isteğe zamanında cevap vermemesi halinde, tarafların herbiri diğer tarafa bildirimde bulunarak, ihtilafın Kalkınma Ajansının uzlaştırmasıyla çözümlenmesini kararlaştırabilirler. Uzlaştırma sürecinin başlamasından itibaren 60 gün içinde ihtilaf halledilemezse, sözleşme taraflarının herbiri ihtilaf çözümüyle ilgili bir sonraki aşamaya geçme hakkına sahip olacaktır.

(4) Dostane çözüme veya uzlaştırma yoluyla ihtilafın halline bu prosedürlerden birinin başlamasından itibaren 120 gün içinde ulaşılamazsa, tarafların herbiri Özel Koşulların ilgili Maddesinde belirtildiği şekilde ihtilafın çözümlenmesini ulusal bir kaza merciinin kararına veya tahkim kararına havale edebilir.

HÜKÜM BULUNMAYAN HALLER

Madde 41) Hüküm bulunmayan haller

(1) İş bu Genel Koşullarda ve sözleşmenin diğer bağlayıcı belgelerinde, sözleşmenin imzalanması ve ifası aşamalarında ortaya çıkabilecek ve karşılığında ilgili belgelerde hüküm bulunmayan hallerde, ilgisine göre Kamu İhale Mevzuatının mal, hizmet ve yapım işlerine ilişkin Tip Sözleşmelerindeki hükümler ve hukuki referansları kıyasen uygulanır.

Söz. Ek-2: Teknik Şartname (İş Tanımı)

[Teknik şartnamenin (iş tanımının) amacı, yürütülecek proje kapsamında gerçekleştirilecek faaliyetleri ve yapılacak işleri net bir şekilde tanımlamak, teklif verme aşamasında yüklenicilere verecekleri teklifin mahiyeti hakkında bilgi vermek, teklifçileri yönlendirmek ve proje uygulaması esnasında yüklenicinin başvuracağı referansı olarak hizmet etmektir. Teknik Şartname, ihale dosyasına dahil edilir ve ihale sonucunda imzalanan sözleşmenin ayrılmaz bir parçası olur.

Teknik Şartnamenin tam olarak hazırlanması, projenin nihai başarısı için çok önemlidir. Düzgün bir şekilde hazırlanmış Teknik Şartname projenin doğru bir biçimde tasarlanmasını, çalışmanın öngörülen takvim dahilinde yapılmasını ve kaynakların israf edilmemesini sağlar.]

YAPIM İŞLERİ İÇİN TEKNİK ŞARTNAME

Proje Adı: Hasan Kalyoncu Üniversitesi Tasarım Buluşmaları Durağı ve Somut Olmayan Kültür Miras Araştırmaları Merkezi

Sözleşme Makamı (Yararlanıcı): Hasan Kalyoncu Üniversitesi

1. Genel Tanım

İşin kapsamı ve yeri: Kozanlı Mh. Soğanlı Bucağı Sk. No: 10 Şahinbey/Gaziantep'te bulunan, HKÜ Tasarım Buluşmaları Durağı ve Somut Olmayan Kültür Miras Araştırmaları Merkezi Basit Onarım işidir.

2. Teknik Şartname

BİRİM FİYAT POZ TARİFLERİ

HASAN KALYONCU ÜNİVERSİTESİ KÜLTÜR VE SANAT MERKEZİ RESTORASYON

PROJE BİRİM FİYAT POZ TARİFLERİ

Sıra No	1
Poz No	18.189
Tanım	Parke,beton plak,adi kaldırım ve blokaj sökülmesi
Birim	M2
Kitap	Çevre ve Şehircilik Bakanlığı (BAY)
Tarifi	Doğal parke taşı, beton plak, adi kaldırım ve blokaj sökülmesi, taşların plaklardan ayrılması, yol kenarına istifi, inşaat yerindeki yükleme, yatay ve düşey taşıma, boşaltma, her türlü işçilik, araç ve gereç giderleri, müteahhit genel giderleri ve kârı dâhil, parke, beton plak, adi kaldırım ve blokaj sökülmesinin 1 m ² fiyatı: ÖLÇÜ : Sökülen taş ve plaklar alanı ölçülerek hesaplanır.
Sıra No	2
Poz No	18.198/02
Tanım	Her türlü, sac, pvc, çinko vb. yağmur borusu sökülmesi
Birim	MT
Kitap	Çevre ve Şehircilik Bakanlığı (BAY)

Tarifi	Her türlü sac, pvc, çinko vb. yağmur borusu sökülmesi, çıkan malzemelerin istifi, inşaat yerindeki yükleme, yatay ve düşey taşıma, her türlü işçilik, araç ve gereç giderleri, müteahhit genel giderleri ve kârı dâhil, her türlü sac, pvc, çinko vb. yağmur borusu sökülmesinin 1 m fiyatı: ÖLÇÜ : Sökülen malzemelerin uzunluğu yerinde ölçülerek hesaplanır. NOT : Sökümden çıkan malzemeler idareye aittir.
Sıra No	3
Poz No	18.198/11
Tanım	Her kalınlıkta mermer, traverten, terrazo karo ve andezit kaplama sökülmesi
Birim	M2
Kitap	Çevre ve Şehircilik Bakanlığı (BAY)
Tarifi	Her kalınlıkta mermer, traverten, terrazo karo ve andezit kaplama sökülmesi, inşaat yerindeki yükleme, yatay ve düşey taşıma, her türlü işçilik, araç ve gereç giderleri, müteahhit genel giderleri ve kârı dâhil, her kalınlıkta mermer, traverten, terrazo karo ve andezit kaplama sökülmesinin 1 m ² fiyatı: ÖLÇÜ : Sökülen kaplama alanı hesaplanır.
Sıra No	4
Poz No	18.198/12
Tanım	Seramik, fayans vb. kaplama sökülmesi
Birim	M2
Kitap	Çevre ve Şehircilik Bakanlığı (BAY)
Tarifi	Seramik, fayans vb. kaplama sökülmesi, inşaat yerindeki yükleme, yatay ve düşey taşıma, her türlü işçilik, araç ve gereç giderleri, müteahhit genel giderleri ve kârı dâhil, seramik, fayans vb. kaplama sökülmesinin 1 m ² fiyatı: ÖLÇÜ : Sökülen kaplama alanı hesaplanır.
Sıra No	5
Poz No	18.198/15
Tanım	Çatı örtüleri altındaki su yalıtım örtüleri ve bitümlü karton sökülmesi
Birim	M2
Kitap	Çevre ve Şehircilik Bakanlığı (BAY)
Tarifi	Çatı örtüleri altındaki su yalıtım örtüleri ve bitümlü karton sökülmesi, çıkan malzemelerin istifi, inşaat yerindeki yükleme, yatay ve düşey taşıma, her türlü işçilik, araç ve gereç giderleri, müteahhit genel giderleri ve kârı dâhil, çatı örtüleri altındaki su yalıtım örtüleri ve bitümlü karton sökülmesinin 1 m ² fiyatı: ÖLÇÜ : Sökülen su yalıtım örtüleri ve bitümlü karton alanı, meyilli sath olarak hesaplanır.
Sıra No	6
Poz No	18.198/17
Tanım	Ahşap parke ve ahşap döşeme kaplaması sökülmesi
Birim	M2
Kitap	Çevre ve Şehircilik Bakanlığı (BAY)
Tarifi	Ahşap parke ve ahşap döşeme kaplaması sökülmesi, çıkan malzemelerin istifi, inşaat yerindeki yükleme, yatay ve düşey taşıma, her türlü işçilik, araç ve gereç giderleri, müteahhit genel giderleri ve kârı dâhil, ahşap parke ve ahşap döşeme kaplaması sökülmesinin 1 m ² fiyatı: ÖLÇÜ : Sökülen kaplama alanı hesaplanır. NOT : Sökümden çıkan malzemeler idareye aittir.
Sıra No	7
Poz No	18.198/18
Tanım	Ahşap ve pvc vb. süpürgelik sökülmesi
Birim	MT
Kitap	Çevre ve Şehircilik Bakanlığı (BAY)
Tarifi	Ahşap ve PVC vb. süpürgelik sökülmesi, inşaat yerindeki yükleme, yatay ve düşey taşıma, her türlü işçilik, araç ve gereç giderleri, müteahhit genel giderleri ve kârı dâhil, Ahşap ve PVC vb. süpürgelik sökülmesinin 1 m fiyatı: ÖLÇÜ : Sökülen süpürgelik uzunluğu hesaplanır.
Sıra No	8
Poz No	18.198/23

Tanım Birim Kitap	Her türlü ahşap dolap sökülmesi M2 Çevre ve Şehircilik Bakanlığı (BAY)
Tarifi	Her türlü ahşap dolap sökülmesi, çıkan malzemelerin istifi, inşaat yerindeki yükleme, yatay ve düşey taşıma, her türlü işçilik, araç ve gereç giderleri, müteahhit genel giderleri ve kârı dâhil, her türlü ahşap dolap sökülmesinin 1 m ² fiyatı: ÖLÇÜ : Sökülen dolabın ön yüzünün alanı hesaplanır. NOT : Sökümden çıkan malzemeler idareye aittir.
Sıra No Poz No Tanım Birim Kitap	9 18.198/24 Tezgah üstü mermeri sökülmesi M2 Çevre ve Şehircilik Bakanlığı (BAY)
Tarifi	Tezgah üstü mermeri sökülmesi, inşaat yerindeki yükleme, yatay ve düşey taşıma, her türlü işçilik, araç ve gereç giderleri, müteahhit genel giderleri ve kârı dâhil, tezgah üstü mermeri sökülmesinin 1 m ² fiyatı: ÖLÇÜ : Sökülen mermer alanı hesaplanır.
Sıra No Poz No Tanım Birim Kitap	10 18.198/29-A Her türlü demir merdiven imalatın sökülmesi KG PROJEYE ÖZEL (PRJ)
Tarifi	Her türlü demir merdiven imalatın sökülmesi, çıkan malzemelerin istifi, inşaat yerindeki yükleme, yatay ve düşey taşıma, her türlü işçilik, araç ve gereç giderleri, müteahhit genel giderleri ve kârı dâhil, her türlü demir imalat sökülmesinin 1 kg fiyatı: ÖLÇÜ : Sökülen imalatın ağırlığı tartılarak tutanağa geçirilir. NOT : Sökümden çıkan malzemeler idareye aittir.
Sıra No Poz No Tanım Birim Kitap	11 22.081 Tip ahşap mutfak tezgah altı dolabı (1.68x0.85)=1.43 m2 M2 Çevre ve Şehircilik Bakanlığı (BAY)
Tarifi	5781 nolu tip ahşap mutfak tezgâh altı dolabı, proje ve detaylarına uygun olarak 0,65 mm lamine levha kaplanmış 19 mm yonga levha ile yongalama levhadan ahşap mutfak tezgah altı dolabı yapılması, iş yerine kadar nakledilmesi, yerine montajı, madeni aksam yerlerinin hazırlanarak, madeni aksamlarının takılması, her türlü malzeme, işçilik, yükleme ve boşaltma, yatay ve düşey taşıma ile müteahhit genel giderleri ve kârı dâhil ,(madeni aksam bedelleri dahildir) 1 m2 fiyatı: ÖLÇÜ : Dolabın ön cephesi projesi üzerinden hesaplanır.
Sıra No Poz No Tanım Birim Kitap	12 22.082 Tip ahşap mutfak tezgah üstü dolabı (3.04x0.80)=2.46 m2 M2 Çevre ve Şehircilik Bakanlığı (BAY)
Tarifi	5781 nolu tip ahşap mutfak tezgâh üstü dolabı, proje ve detaylarına uygun olarak 0,65 mm lamine levha kaplanmış 19 mm yonga levha ile yongalama levhadan ahşap mutfak tezgah üstü dolabı yapılması, iş yerine kadar nakledilmesi, yerine montajı, madeni aksam yerlerinin hazırlanarak, madeni aksamlarının takılması, her türlü malzeme, işçilik, yükleme ve boşaltma, yatay ve düşey taşıma ile müteahhit genel giderleri ve kârı dâhil,(madeni aksam bedelleri dahil) 1 m2 fiyatı: ÖLÇÜ : Dolabın ön cephesi projesi üzerinden hesaplanır.
Sıra No Poz No Tanım Birim Kitap	13 24.005 10 nolu çinkodan ø 80 mm düşey yağmur borusu yapma MT Çevre ve Şehircilik Bakanlığı (BAY)

Tarifi	10 no lu çinko levhadan iç çapı 80 mm ve bindirme payı 1,5 cm olacak şekilde kesilmesi bindirme yerinin lehimlenmesi, borunun her iki tarafına 10 cm uzaklıkta tek ya da çift kordon (fital) çekilmesi suretiyle boruların hazırlanması 3x20 mm kesitinde demirden yapılmış, açılabilir galvanizli kelepçelerin bir metre ara ile ve borunun üst kordon altına gelecek şekilde duvara tespit edilmesi, boruların kordona kadar birbirlerine geçirilerek yerlerine konması, kelepçelerin galvanizli somunlu vida ile sıkılarak yağmur borularının duvara bağlanmasının tamamlanması, her türlü malzeme ve zayıt, işçilik, inşaat yerindeki yükleme, yatay ve düşey taşıma, boşaltma, müteahhit genel giderleri ve kârı dâhil, 1 m fiyatı: ÖLÇÜ : Yerine takılmış boru ekseninin boyu üzerinden ölçülür ve eğri kısımlara bir misli zam verilir.
Sıra No Poz No Tanım Birim Kitap	14 3153 1.SINIF ÇAM KERESTESİ İLE (10-12) cm. GENİŞLİKTE BASİT DÜZ PERVAZ YAPILMASI MT Kültür Bakanlığı (KUB)
Tarifi	Orijinal örneğine veya idarece verilecek detay projesine göre 1. sınıf kuru , budaksız , çatlaksız , kurt yeniği olmayan , fırınlanmış çam kerestesinin ebatlarına göre kesilmesi , varsa profil çekilmesi , silinmesi , temizliği , zımparalanması , yerlerine tespit edilmesi için her türlü işçilik , malzeme , iş yerindeki yatay - düşey taşıma , müteahhit karı ve genel giderler dahil 1 mt fiyatı.....TL. dir. ÖLÇÜ: Yerine tespit edilen pervaz mt olarak ölçülür.
Sıra No Poz No Tanım Birim Kitap	15 3154 AHŞAP KLASİK PERVAZ SÖKÜLMESİ MT Kültür Bakanlığı (KUB)
Tarifi	Tekrar kullanılacak olan kapı , pencere kasaları üzerinde bulunan ve onarımı mümkün olmayan pervazların kasalara ve sıvalara zarar vermeyecek şekilde sökülmesi için her türlü işçilik , malzeme , işyerindeki yatay - düşey taşıma , müteahhit karı ve genel giderler dahil 1 mt fiyatı.....TL. dir. ÖLÇÜ: Sökülen imalat mt olarak ölçülür.
Sıra No Poz No Tanım Birim Kitap	16 3175 1.SINIF MEŞE KERESTESİ İLE DÜZ MERDİVEN YAPILMASI MT Kültür Bakanlığı (KUB)
Tarifi	Poz no 3174 şartlarıyla 1. sınıf meşe kerestesi ile düz merdiven yapılması için her türlü işçilik , malzeme , işyerindeki yatay-düşey taşıma , müteahhit karı ve genel giderler dahil 1 mt fiyatı.....TL.dir. ÖLÇÜ: Yerine monte edilmiş merdivenin basamak başlarından başlayan boylarının toplamı mt olarak ölçülür.Taşıyıcı limonluk kirişleri fiyata dahildir.
Sıra No Poz No Tanım Birim Kitap	17 3178 1.SINIF MEŞE KERESTESİ İLE (9x4.5) cm. EBADINDA PROFİLLİ,DİŞLİ MERDİVEN KÜPEŞTESİ YAPILMASI MT Kültür Bakanlığı (KUB)
Tarifi	1. sınıf kuru , budaksız , çatlaksız , fırınlanmış , kurt yeniği olmayan meşe kerestesi ile küpeştenin yapılması , orijinal ebatlarına göre profil ve dişlerin açılması , zımparalanması , birleşim yerlerinin itinalı olarak alıştırılması ve yerine monte edilmesi için her türlü işçilik , malzeme , işyerindeki yatay-düşey taşıma , müteahhit karı ve genel giderler dahil 1 mt fiyatı.....TL. dir. ÖLÇÜ: Yerine konulan küpeşte mt olarak ölçülür.

Sıra No Poz No Tanım Birim Kitap	18 3179 1.SINIF ÇAM KERESTESİ İLE KLASİK LOKMALI PARMALIK YAPILMASI M2 Kültür Bakanlığı (KUB)
Tarifi	Orijinal örneğine veya idarece verilecek detay projesine göre 1. sınıf kuru , budaksız , çatlaksız , fırınlanmış , kurt yeniği olmayan çam kerestesi ile parmaklığın lokmalar ile beraber 1. sınıf ustalar tarafından elde yapılması , sistresi , frezesi , zımparalanması , lokmalarda yuva açılması , geçme suretiyle ve tutkalla parmaklığın kasalara takılması , yerine tespit edilmesi için her türlü işçilik , malzeme , işyerindeki yatay-düşey taşıma , müteahhit karı ve genel giderler dahil 1 m2 fiyatı.....TL. dir. ÖLÇÜ: Yapılan parmaklık küpeşte uzunluğu ile parmaklık yüksekliği çarpılarak m2 olarak hesaplanır.
Sıra No Poz No Tanım Birim Kitap	19 3713 TEKRAR BOYANACAK AHŞAP YÜZEYLERDE BOYA RASPASI YAPILMASI M2 Kültür Bakanlığı (KUB)
Tarifi	Yağlı boya yapılmış ahşap yüzeylerin raspa edilmesi, gerekli yerlere boya macunu yapılması, ince zımpara ile zımparalanarak düzgün bir yüzey elde edilmesi için her türlü işçilik, malzeme, işyerindeki yatay-düşey taşıma, müteahhit karı ve genel giderler dahil 1 m2 fiyatı : ÖLÇÜ : Macun yapılan ve zımparalanarak düzgün bir yüzey elde edilen alan m2 olarak hesaplanır.
Sıra No Poz No Tanım Birim Kitap	20 MSB.660/A1 3 cm Renkli Mermer Plaklarla Tezgah Üstü Kaplaması Yapılması M2 Milli Savunma Bakanlığı (MSB)
Tarifi	Mutfak vb. Mahallerdeki tezgah üzerlerinin 3 cm. kalınlığında renkli mermer plaklardan maksimum iki parça kullanılarak kaplanması, duvarla birleşim yerlerine aynı mermerden süpürgelik konulması, eviye boşluğu açılması, damlalık yapılması, mermer plak kenarlarının pahlanması için, işçilik her türlü malzeme ve zayıtı, alet ve edevat giderleri, iş yerindeki yükleme, yatay ve düşey taşımalar, boşaltma, müteahhit karı ve genel giderler dahil, 1 m2 fiyatıdır. Ölçü: Mermer kaplama yapılan tezgah üzeri alanı hesaplanır. Süpürgelikler hesaba katılmaz. Notlar : K=tespit edilen katsayı, a=en (cm), b=boy (cm), h=kalınlık (cm) $K=(k1 \times k2) - 1$, $k1 = \log(axb) / \log(180) - 0,22$ (ebat artış katsayısı) , $k2 = \log(h) / \log(6) + 0,61$ (kalınlık artış katsayısı) Tüm serbest boylar için ebat artış katsayısı $k1=1$ dir. 3x30xs.boy için, $k1=1$, $k2 = \log(3) / \log(6) + 0,61 = 1,22$ $K=(1 \times 1,22) - 1 = 0,22$ 2x30xs.boy için $K=1$ 04.416/C001 .. 1,00x0,22+0,16x0,22= 0,260 m2
Sıra No Poz No Tanım Birim Kitap	21 MSB.689/A Bazalt Plaklarla 3cm. Kalınlığında Döşeme Kaplaması Yapılması M2 Milli Savunma Bakanlığı (MSB)
Tarifi	Şartnamesine uygun yapılmış tesviye betonu yüzünün temizlenmesi, ıslatılması, üzerine 3 cm. kalınlıkta 400 kg. dozlu çimento harcı ile bir altlık serilmesi, bunun üzerine aralıkları en çok 2 mm. olmak üzere 3cm. kalınlıkta bazalt plakların projesindeki şekil ve taksimatına göre döşenmesi, derzlerin normal veya renkli çimento şerbetiyle doldurulması, döşeme esnasında kırılan, çatlayan levhaların değiştirilmesi, döşeme yüzünün harç bulaşıklarından temizlenmesi, silinmesi, her türlü malzeme ve zayıtı, işyerinde yükleme, yatay ve düşey taşıma, boşaltma, işçilik, müteahhit karı ve genel giderler dahil 1 m2 fiyatı. Ölçü: Bazalt döşenen bütün yüzey ve süpürgelikler proje üzerinden hesaplanır

Sıra No	22
Poz No	MSB.922/A
Tanım	13 mm Compact Laminat ile Bölme Panosu ve Kapı Yapılması
Birim	M2
Kitap	Milli Savunma Bakanlığı (MSB)
Tarifi	<p>Emprenye selülozik esaslı fiber levha tabakalarının imalatı esnasında tüm katmanları ile birlikte ısı ve yüksek basınç altında preslenmesi ile elde edilen 13 mm. kalınlıktaki masif levhaların atölyelerde proje ve detaylarına göre seçilen ölçü ve renklerde hazırlanması, gerekli kenarların yuvarlatılması, birleşim yerlerinde silikon kullanılması, hazır hale getirilen compact laminat levhaların montaja hazır hale getirilmesi (aksesuar bedelleri hariç), aksesuar montajının yapılması, yerine takılıp, alıştırılması için gerekli her türlü malzeme, işçilik, yatay ve düşey taşımalar, yükleme-boşaltma,alet edevat giderleri, nakliye, müteahhit karı ve genel giderler dahil 1m2 fiyatı:</p> <p>Ölçü: Projedeki boyutlar üzerinden alanı hesaplanır.</p>
Sıra No	23
Poz No	Özel-1
Tanım	Kurutma Makinesi
Birim	adet
Kitap	PROJEYE ÖZEL (PRJ)
Tarifi	
Sıra No	24
Poz No	Özel-10
Tanım	Asma Klozet
Birim	adet
Kitap	PROJEYE ÖZEL (PRJ)
Tarifi	<p>Beyaz renkte sırlı seramikten duvara asma tip, ekstra sınıf asma klozet (TS EN 997+A1 "e uygun) ,sert plastikten veya droplast oturma yeri ve kapağı ; TS EN 12164, TS EN 12165 standartlarına uygun hammaddeden üretilmiş, TS EN 248 yüzey standart gerekliliklerine TS 15 EN 1213'e uygun klasik veya seramik salmastralı, ankastre ara kesme valfi, rozet dahil: gömme olarak duvar içine monte edilen plastik ve paslanmaz çelik aksamli rezervuar TS EN 14055+A1, TS EN 10088-1 'e uygun ; montaj elemanları ile birlikte işyerine temini ve montajı. Ürünler 305/2011 Yapı Malzemeleri Yönetmeliği' ne uygun, CE uygunluk işareti ile olarak piyasaya arz edilmiş olacaktır.</p>
Sıra No	25
Poz No	Özel-11
Tanım	Kapı-Pencere Kolları Değişimi
Birim	adet
Kitap	PROJEYE ÖZEL (PRJ)
Tarifi	<p>Tüm mahallede bulunan kapı ve pencere kolları idarenin beğenmesi şartı ile her cins kilit ve kilit kolları, aynaları, sürgü, stop lastikli tampon, menteşe ve yaylı menteşenin yenisi ile değiştirilmesinden ibarettir.</p>
Sıra No	26
Poz No	Özel-2
Tanım	Mekanik tesisat işleri
Birim	adet
Kitap	PROJEYE ÖZEL (PRJ)
Tarifi	<p>Tüm binanın mekanik aksamları kontrol edilecek. bakımı yapılacaktır.İdare onayı alınarak tutanak haline getirildikten sonra uygulamaya başlanacaktır.</p> <p>Not: WC ve banyo Aksesuarları bu poza dahildir.</p>
Sıra No	27
Poz No	Özel-3
Tanım	Elektrik Tesisat işleri
Birim	adet
Kitap	PROJEYE ÖZEL (PRJ)

Tarifi	Tüm binanın elektrik aksamları kontrol edilecek. bakımı yapılacaktır. Wc,banyo,depolar ve mutfak armatürleri poza dahildir.. İdare onayı alınarak tutanak haline getirildikten sonra uygulamaya başlanacaktır.
Sıra No	28
Poz No	Özel-4
Tanım	Avlu aydınlatma armatürü ve yerine montajı
Birim	adet
Kitap	PROJEYE ÖZEL (PRJ)
Tarifi	anahtar teslim fiyatıdır.kablo tesisatı dahildir.
Sıra No	29
Poz No	Özel-5
Tanım	Tüm mahallere Sarkıt tip 4 kollu avize temin edilmesi ve yerine montajı
Birim	adet
Kitap	PROJEYE ÖZEL (PRJ)
Tarifi	Anahtar teslim fiyatıdır.kablo tesisatı dahildir.Wc,banyo,depolar ve mutfak armatürleri Özel-3 pozuna dahildir.
Sıra No	30
Poz No	Özel-6
Tanım	Radyatörler
Birim	adet
Kitap	PROJEYE ÖZEL (PRJ)
Tarifi	Alüminyum dekoratif radyatör, Malzeme Alüminyum Yüzey Ral Boyalı / Eloksal Montaj Yatay / Dikey Dilim Genişliği 75mm Dilim Kalınlığı 70mm Maksimum Çalışma Basıncı 10 bar Maksimum Çalışma Sıcaklığı 95°C
Sıra No	31
Poz No	Özel-7
Tanım	Batarya (özel Osmanlı tipi)
Birim	adet
Kitap	PROJEYE ÖZEL (PRJ)
Tarifi	TS EN 200'e uygun ,gövde ve diğer metal aksamı piriç malzemeden mamul, başlığı dekoratif, R ½" tesisat bağlantısı yapılabilen 180 ° dönüşlü , seramik salmastralı, süzgeçli ve Antik lak kaplı Osmanlı musluğunun, hamam ve şadırvanlarda kullanılmak üzere rozeti ile beraber, temini, monte edilmesi ve çalışır halde teslimi.
Sıra No	32
Poz No	Özel-8
Tanım	Taharet Musluğu
Birim	adet
Kitap	PROJEYE ÖZEL (PRJ)
Tarifi	TS EN 200'e uygun ,gövde ve diğer metal aksamı piriç malzemeden mamul, başlığı dekoratif, R ½" tesisat bağlantısı yapılabilen 180 ° dönüşlü ,seramik salmastralı, süzgeçli ve Antik lak kaplı Osmanlı musluğunun, hamam ve şadırvanlarda kullanılmak üzere rozeti ile beraber, temini, monte edilmesi ve çalışır halde teslimi.
Sıra No	33
Poz No	Özel-9
Tanım	Tezgah Üstü Kase Lavabo
Birim	adet
Kitap	PROJEYE ÖZEL (PRJ)

Tarifi	Belirtilen cins ve ölçülerde, sabit sabunluklu veya sabunluksuz, gri renkte, Lavabonun montaj elemanları ile birlikte, işyerinde temini, yerine montajı. Not:Renkli sırlı seramikten kullanılması durumunda montajlı fiyatlar % 15 arttırılacak montaj bedelleri arttırılmadan aynen uygulanacaktır. Lavabolar 305/2011/AB Yapı Malzemeleri Yönetmeliğine uygun, CE uygunluk işareti ile olarak piyasaya arz edilmiş olacaktır.
Sıra No Poz No Tanım Birim Kitap	34 V.0339 Her Cins Ahşap Kaplama Sökülmesi M2 Vakıflar Genel Müdürlüğü 2015 Sonrası (VGM)
Tarifi	Kontrolün direktifine uygun olarak her cins ahşap kaplama sökülmesi, sökülün ahşap aksamın çivilerden temizlenmesi, şantiye içinde gösterilen yere taşınıp istif edilerek muhafaza edilmesi, her türlü malzeme ve işçilik dahil, beher m2 bedeli: ÖLÇÜ: Sökülen ve temizlenerek istif edilen kirişleme veya karkasın kaplama alanı m2 cinsinden ölçülerek bedeli ödenir.
Sıra No Poz No Tanım Birim Kitap	35 V.0418/A1 Düz ve Kavisli Küfeki Yonu Taşı Yüzeylerin Küfeki Tozu İle Düşük Basıncılı Hassas Cephe Temizliği M2 Vakıflar Genel Müdürlüğü 2015 Sonrası (VGM)
Tarifi	Kültür Bakanlığı ilgili Bölge Koruma Kurulu onayından geçen projesinde Kuşlama Yöntemi ile temizliğine izin verilen Düz ve Kavisli Küfeki Yonu Taşı Yüzeylerin 120-200 mikron Küfeki Tozu İle; kimyasal madde kullanmadan,yüzeye zarar vermeden Düşük Basıncılı Hassas Cephe Temizliği yöntemi ile , yüzeydeki boya,duvar yazıları,yangın sonrası oluşan is, yosun vb. yüzeysel kirlerin temizlenmesi için gerekli malzeme, makine, işçilik, genel giderler ve müteahhitlik karı dahil 1 m2 fiyatı. ÖLÇÜ: Küfeki Tozu ile temizlenen yüzeyler (girinti ve çıkıntılar dikkate alınmadan) m2 olarak hesaplanır.
Sıra No Poz No Tanım Birim Kitap	36 V.0705 Mevcut Klasik Demir Parmaklığın İtinalı Şekilde Sökülmesi, Numaralandırılması Ve Yerine Konması İşçiliği KG Vakıflar Genel Müdürlüğü 2015 Sonrası (VGM)
Tarifi	Mevcut klasik parmaklıkların sökülmeden önce numaralandırılıp etiketlenmesi, rölöve projelerine işlenmesi, projeye işlenmesinden sonra itinalı bir şekilde sökülmesi, söküldükten sonra harpuşta ve taş duvarın içine saplanan kısmın yüzeyindeki beton, harç vb. kalıntıların itinalı bir şekilde temizlenmesi, onarım yapılacak yere nakli, kontrolün talimatına göre yerine tekrar konmasında için her türlü malzeme ve zayıatı, işçilik, inşaat yerindeki yükleme, taşıma, boşaltma, müteahhit genel giderleri ve kârı dâhil, 1 kg fiyatıdır. ÖLÇÜ: Bitmiş imalat yerine takılmadan önce tartılır. Ağırlık tutanakla tespit edilir. Yerine takılıp çalışır durumda tespit edildiğinde tutanaktaki kg bedeline göre işlem yapılır.
Sıra No Poz No Tanım Birim Kitap	37 V.0710 Klasik Geçmeli Dövme Demir Parmaklık Yapılması ve Yerine Konması KG Vakıflar Genel Müdürlüğü 2015 Sonrası (VGM)
Tarifi	Mevcut orjinal örneğine veya kontrolca belirtilen ölçü ve kesitte olmak üzere klasik geçmeli demir parmaklığın geçme deliklerinin ısıtılıp dövülerek genişletilmesi, parmaklığın çatkısının meydana getirilmesi, daha önce açılmış ve ilgili pozundan ödenmiş sövelerdeki deliklere demirlerin iyice boşluk bırakılmadan oturtulması, sövelerde delik yoksa parmaklığın etrafına lama demirinden çerçeve yapılmasında ve pencere takılmasında bütün malzeme ve işçilik dahil, beher kg. bedeli: ÖLÇÜ: Bitmiş imalat yerine takılmadan önce tartılır. Ağırlık tutanakla tespit edilir. Yerine takılıp çalışır durumda tespit edildiğinde tutanaktaki kg bedeline göre işlem yapılır. NOT : Çerçeve demirleri ilgili pozundan ödenir, bu pozdan ödenmez.
Sıra No	38

Poz No	V.1731/3A
Tanım	Düz Ahşap Yüzeyle İki Kat Suya Dayanıklı Nefes Alabilen Su Bazlı Ahşap Koruyucu Sürülmesi
Birim	M2
Kitap	Vakıflar Genel Müdürlüğü 2015 Sonrası (VGM)
Tarifi	Kontrollüğün direktifi yada onaylı projesi doğrultusunda düz ahşap yüzeyine su bazlı ahşap koruyucunun 1 kat uygulanması kurduktan sonra zımparalanarak tozdan arındırılması, ahşap koruyucunun 2. kat uygulanması her türlü işçilik , malzeme , işyerindeki yatay - düşey taşıma , müteahhit karı ve genel giderler dahil beher m2 fiyatı ÖLÇÜ: Su bazlı ahşap koruyucu sürülen yüzeyler m2 olarak hesaplanır.
Sıra No	39
Poz No	V.2002/01
Tanım	Temizi 2,2 cm Kalınlıkta Asgari 16 cm Genişliğinde 1.Sınıf Çam Kerestesi İle Kadronlu Ahşap Döşeme Yapılması
Birim	M2
Kitap	Vakıflar Genel Müdürlüğü 2015 Sonrası (VGM)
Tarifi	Beton veya horosan harçlı döşeme üzerine projesine göre kadronlu ahşap döşeme yapılması için, II. sınıf çam keresteden (5x10) cm kadronların beton veya horosan harçlı döşemeye, beton çivileri ile tespiti, latalar üzerine I. sınıf çam keresteden temizi 22 mm kalınlıkta asgari 16 cm ve eşit genişlikte, bir yüzeyi rendeli, lâmba zıvanalı tahtaların gizli olarak çivilenmesi, yüzeyin ek yerlerinde meydana gelecek çıkıntıların rendelenmesi, ahşap döşemenin 2 kat kalın dişli zımpara, 1 kat ince dişli zımpara yapılarak cilaya hazır hale getirmesi işi için gerekli her türlü malzeme ve zayıtı, işçilik, iş yerinde yükleme, yatay ve düşey taşıma, boşaltma, müteahhit genel giderleri ve kârı dâhil, 1 m ² fiyatı: ÖLÇÜ: Proje üzerinden ahşap döşenen yüzey alanı hesaplanır. NOT : Süpürgelik varsa kendi pozundan ayrıca ödenir.
Sıra No	40
Poz No	V.2105
Tanım	Ahşap Üzerine Sentetik Esaslı Vernikli Ahşap Koruyucu Sürülmesi
Birim	M2
Kitap	Vakıflar Genel Müdürlüğü 2015 Sonrası (VGM)
Tarifi	Kontrolün direktifine uygun olarak, ahşabın zımparalanması, zımpara tozu temizlenmiş satıhlarda ahşap üzerine sentetik esaslı vernikli 2 kat ahşap koruyucu sürülmesi, vernik kuruyuncaya kadar tozdan ve rutubetten korunması her türlü malzeme ve işçilik dahil, beher m2 bedeli; ÖLÇÜ: Verniklenen satıhlarda toplamı m2 cinsinden ölçülerek bedeli ödenir. Profil veya tablaların girinti ve çıkıntılarıyla inkişafı nazarı itibare alınmaz.
Sıra No	41
Poz No	Y.19.057/003
Tanım	5 cm kalınlıkta yüzeyi düzgün levhalar (xps - 300 kpa basınç dayanımlı) ile yatayda (zemine oturan (toprak temaslı) döşemelerde veya ters teras çatılarda) ısı yalıtımı yapılması
Birim	M2
Kitap	Çevre ve Şehircilik Bakanlığı (BAY)
Tarifi	İdarece onaylanmış proje ve detaylarına göre, ısı yalıtım levhasının serileceği zemin üzerine, 5 cm kalınlıktaki XPS levhaların aralarında boşluk kalmaksızın serilmesi, inşaat yerindeki yükleme, yatay ve düşey taşıma, boşaltma, her türlü malzeme ve zayıtı, işçilik araç ve gereç giderleri, müteahhit genel giderleri ve karı dahil 1 m ² fiyatı: ÖLÇÜ: Projedeki ölçülere göre yalıtım yapılan bütün yüzeyler hesaplanır. NOT:1) Extrüde polistren köpüğün kalınlığı yapılacak ısı hesabına göre tespit edilecektir. 2) Toprak temaslı döşemelerin veya ters teras çatıların yalıtımında; a) Isı yalıtım levhalarının kenar profili binili (lambalı) olmalıdır. b) Basma mukavemeti %10 şekil bozukluğunda en az >30 N/mm ² (300 Kpa) olmalıdır. c) Difüzyon ile su emme oranı 50 C ile 1 C arasında %3 ten az olmalıdır.
Sıra No	42
Poz No	Y.19.085/025
Tanım	Çimento esaslı polimer modifiyeli iki bileşenli kullanıma hazır yalıtım harcı ile 2 kat halinde toplam 1.5 mm kalınlıkta su yalıtımı yapılması

Birim Kitap	M2 Çevre ve Şehircilik Bakanlığı (BAY)
Tarifi	Tasdikli detay projesine göre hazırlanmış yüzeylerin oynak, kırık, çatlak parçalardan, yağ, toz ve benzeri yapışmayı engelleyecek kalıntılardan arındırılması ve ürün teknik uygulama şartlarına uygun şekilde yıkanması, çimento esaslı polimer modifiyeli iki bileşenli yalıtım harcının A ve B bileşenlerinin ürün teknik uygulama şartlarına uygun oranlarda, topaksız, homojen bir hale getirilinceye kadar karıştırılması ve elde edilen harcın, kurumuş yüzey üzerine, birinci kat olarak fırça, mala yada püskürtme yöntemi ile aynı doğrultuda uygulanması, ürün teknik uygulama şartlarına uygun süre geçtikten sonra ikinci kat olarak, çimento esaslı polimer modifiyeli iki bileşenli yalıtım harcının, birinci kat uygulamaya dik şekilde fırça, mala yada püskürtme yöntemi ile yüzeye uygulanması, her türlü malzeme ve zaiyatı, işçilik araç ve gereç giderleri, iş yerinde yükleme, yatay ve düşey taşıma, boşaltma, gerektiğinde çalışma sehpaları kurulması ve sökülmesi ile müteahhit genel giderleri ve karı dahil 1 m ² fiyatı: ÖLÇÜ:Projedeki ölçülere göre yalıtım yapılan bütün yüzeyler hesaplanır.
Sıra No Poz No Tanım Birim Kitap	43 Y.19.085/027 Çimento esaslı polimer modifiyeli iki bileşenli kullanıma hazır yalıtım harcı ile 3 kat halinde toplam 2 mm kalınlıkta su yalıtımı yapılması M2 Çevre ve Şehircilik Bakanlığı (BAY)
Tarifi	Tasdikli detay projesine göre hazırlanmış yüzeylerin oynak, kırık, çatlak parçalardan, yağ, toz ve benzeri yapışmayı engelleyecek kalıntılardan arındırılması ve ürün teknik uygulama şartlarına uygun şekilde yıkanması, çimento esaslı polimer modifiyeli iki bileşenli yalıtım harcının A ve B bileşenlerinin ürün teknik uygulama şartlarına uygun oranlarda, topaksız, homojen bir hale getirilinceye kadar karıştırılması ve elde edilen harcın, kurumuş yüzey üzerine, birinci kat olarak fırça, mala yada püskürtme yöntemi ile aynı doğrultuda uygulanması, ikinci ve üçüncü katlarda, çimento esaslı polimer modifiyeli iki bileşenli yalıtım harcının, ürün teknik uygulama şartlarına uygun süreler dikkate alınarak bir önceki uygulamaya dik şekilde fırça, mala yada püskürtme yöntemi ile yüzeye uygulanması, her türlü malzeme ve zaiyatı, işçilik araç ve gereç giderleri, iş yerinde yükleme, yatay ve düşey taşıma, boşaltma, gerektiğinde çalışma sehpaları kurulması ve sökülmesi ile müteahhit genel giderleri ve karı dahil 1 m ² fiyatı: ÖLÇÜ:Projedeki ölçülere göre yalıtım yapılan bütün yüzeyler hesaplanır.
Sıra No Poz No Tanım Birim Kitap	44 Y.21.290/01 Ahşaptan süpürgelik yapılması ve yerine konulması MT Çevre ve Şehircilik Bakanlığı (BAY)
Tarifi	Projesine göre; I. sınıf çam keresteden 10-12 cm genişliğinde, temizi 25 mm kalınlığında, bir yüzü ve iki kenarı rendeli, bir kenarı kornişli, tahtanın, metrede en az iki adet duvara yerleştirilmiş takozla tespiti için her türlü malzeme ve zaiyatı, rendeleme ve korniş çekilmesi, takoz konması ve yerine tespiti dâhil, işçilik, işyerinde, yükleme, yatay ve düşey taşıma, boşaltma, müteahhit genel giderleri ve karı dâhil, 1 m fiyatı: ÖLÇÜ : Yapılan süpürgelik ekseninden ölçülerek uzunluk hesap edilir.
Sıra No Poz No Tanım Birim Kitap	45 Y.22.001/01 Ahşaptan masif tablalı iç kapı kasa ve pervazı yapılması yerine konulması M2 Çevre ve Şehircilik Bakanlığı (BAY)
Tarifi	Projesine göre iç kapılara I. kalite beyaz çamdan (köknar), temizi en az 45 mm kalınlıkta masif kasa ve temizi en az 22 mm kalınlıkta iki taraflı pervazın yapılması, duvara konacak üçer adet takozlara tespit edilmesi, gerektiğinde pervaz ya da kasa kenarına, çita konulması, bu işler için gerekli her türlü malzeme ve zaiyatı, araç, gereç, işçilik, işyerindeki, yatay ve düşey taşıma, boşaltma, müteahhit genel giderleri ve karı dâhil, (boya ve cila hariç) 1 m ² fiyatı: ÖLÇÜ : Projesine göre yapılan kasa ve pervaz alanı hesaplanır. NOT : Çita ölçüye dâhil edilmez.
Sıra No Poz No Tanım	46 Y.22.009/01 Ahşaptan masif tablalı iç kapı kanadı yapılması ve yerine konulması

Birim Kitap	M2 Çevre ve Şehircilik Bakanlığı (BAY)
Tarifi	<p>Projesine göre iç kapılara; I. sınıf çam kerestesinden seren, başlık ve kayıtları, temizi en az 45 mm kalınlıkta, tablaları, temizi 30x80 mm kalınlıkta gösterilen sayıda kınışlı parçaların birleştirilerek masif tablalı iç kapı kanadı yapılması, yerine konması, madeni aksamının takılması, çivi, vida ve benzeri her türlü malzeme ve zayıtı, araç, gereç, işçilik, işyerinde yükleme, yatay ve düşey taşıma, boşaltma, müteahhit genel giderleri ve kârı dâhil, (boya, madeni aksam bedeli hariç) 1 m2 fiyatı:</p> <p>ÖLÇÜ :</p> <p>1) Kapı kanadının dıştan dışa eni ve boyu çarpılarak alan hesaplanır. Bu ölçüye kapı kasaları dâhil edilmez.</p> <p>2) Boşluktaki kapı kanatlarının çoğaltılması halinde açılır ya da sabit kanatları hepsi kapsar şekilde ölçüye dahil edilir. (Sabit kanatlar telaro kasa şeklinde biterse, kasalar kanat ölçüsüne sokulur, ayrıca kasa bedeli ödenmez.)</p> <p>NOT :</p> <p>1) Genel olarak kapı doğramalarında kullanılacak madeni aksam; idarenin beğenmesi şartı ile her cins kilit ve kilit kolları, aynaları, sürgü, stop lastikli tampon, menteşe ve yaylı menteşeden ibarettir.</p> <p>2) Madeni aksamın yerlerine takılması işçiliği doğrama fiyatlarına dâhildir.</p>
Sıra No Poz No Tanım Birim Kitap	<p>47 Y.23.152 Kare ve dikdörtgen profillerle pencere ve kapı yapılması ve yerine konulması KG Çevre ve Şehircilik Bakanlığı (BAY)</p>
Tarifi	<p>Proje ve şartnamesine göre her çeşit profillerden icabında profil demir, sac ve lama ilâvesiyle kare ve dikdörtgen profillerle pencere ve kapı yapılması, proje ve şartnamesinde belirtilen kilit, sürme ve benzeri malzeme takılması, kenet demirleri ya da diğer aksam ile yerlerine tespit için demir kaynak, perçin, civata, her çeşit malzeme ve zayıtı, atölye masrafları, inşaat yerinde yükleme, yatay ve düşey taşıma, boşaltma, her türlü işçilik, müteahhit genel giderleri ve kârı dâhil, (madeni aksam ve boya bedeli hariç) yapılması ve yerine konulması, 1 kg fiyatı :</p> <p>ÖLÇÜ: İmalâtın esas aksanı, kilit, sürgü kolları, duvara konacak kenetlerle birlikte boyanmadan önce tartılır, ataşmana kaydedilerek yerine takılır. Bütün imalât aynı bedelle ödenir.</p> <p>NOT:</p> <p>1) Ancak demirden başka, metalden tezyinat konması, kilit, sürgü ya da kollardan bazı aksama nikelaj yapılması halinde işçilik ve malzeme giderleri ayrıca ödenir.</p> <p>2) Her türlü menteşe ve rulman bedelleri ile demirden gayri malzemedan mamul, ispanyolet, kilit ve benzeri malzeme bedeli fiyat tutanağı tanzimi suretiyle ayrıca ödenir.</p> <p>3) Madeni aksamın (menteşe, rulman, kilit, ispanyolet vs.) takılması karşılığı fiyata dâhildir.</p> <p>4) Ancak idareler lüzum gördüğü takdirde proje boyutları üzerinden bütün profillerin ve benzeri levhalarının cetveldeki ağırlıklarına nazaran tartı ağırlığını tahkik edebilir. Bu tartı neticesinde; cetvellere nazaran % 7 ağırlık fazlası da ödeme yapılır, %7 den fazla ağırlık dikkate alınmaz. Bu tartı neticesinde bulunan ağırlığın cetveldekinden az olması halinde yapılan imalâtın idarece kabul edilmesi şartıyla tartı esas alınır.</p>
Sıra No Poz No Tanım Birim Kitap	<p>48 Y.23.231 Baklava desenli sacla döşeme yapılması ve yerine konulması (mevcut kiriş, bölme, merdiven ve taşıyıcı üzerine) KG Çevre ve Şehircilik Bakanlığı (BAY)</p>
Tarifi	<p>Mevcut taşıyıcı sistem üzerine projesine göre baklavalı sacın kesilmesi, perçin veya kaynak ile tespiti veya serbestçe mevcut yuvasına oturtularak döşeme yapılması, her türlü malzeme ve zayıtı, inşaat yerindeki yükleme, yatay ve düşey taşıma, boşaltma, işçilik, atölye, araç ve gereç giderleri, müteahhit genel giderleri ve kârı dâhil, (boya bedeli hariç) baklavalı sacla döşeme yapılmasının 1 kg fiyatı :</p> <p>ÖLÇÜ: 1) Yerine konmaya hazır baklavalı sacın tartılarak ağırlığı bulunur.</p> <p>2) Ancak idareler lüzum gördüğü takdirde proje boyutları üzerinden bütün profillerin ve düğüm noktaları levhalarının cetveldeki ağırlıklarına nazaran tartı ağırlığını tahkik edebilir. Bu tartı neticesinde; cetvellere nazaran % 7 ağırlık fazlası da ödeme yapılır, % 7 den fazla ağırlık dikkate alınmaz. Bu tartı neticesinde bulunan ağırlığın cetveldekinden az olması halinde yapılan imalâtın idarece kabul edilmesi şartıyla tartı esas alınır.</p>

Sıra No Poz No Tanım Birim Kitap	49 Y.25.001/02 Ahşap yüzeylere iki kat sentetik boya yapılması M2 Çevre ve Şehircilik Bakanlığı (BAY)
Tarifi	<p>Boyanacak yüzeylerdeki, varsa budakların yakılması, bozuk boyaların kazınması, zımpara ve fırça ile temizlenmesi, tozlardan arındırılması, 0,125 kg sentetik esaslı ahşap koruyucu astar uygulanması, 0,230 kg sentetik boya macunu uygulanması, kuruduktan sonra tekrar ince zımpara ile pürüzlerin alınması 0,120 kg sentetik astar boya bir kat uygulanması ve yüzey kurumasını tamamladıktan sonra, 0,220 kg iki kat sentetik boya istenilen renkte uygulanması için her türlü malzeme ve zayıtı, işçilik, müteahhit genel giderleri ve kârı dâhil, 1 m2 fiyatı :</p> <p>ÖLÇÜ :</p> <p>a) Boyanan yüzeyler ölçülür.</p> <p>b) Kapı ve bölmelerde;</p> <p>1) Telaro kasalı olanlarda, sıvadan sıvaya iki yüzü ölçülür.</p> <p>2) Kasalı (pervazsız) olanlarda, kasadan kasaya düşey düzlemdeki iki yüzün ölçüsüne kasa alanları dâhil edilir.</p> <p>3) Kasa ve pervazlı olanlarda pervaza iki yüzün ölçüsüne kasa dâhil edilir.</p> <p>4) Bütün ölçülerde, girinti, çıkıntı ve cam boşlukları ölçüye katılmaz. Pervaz kenarlarında çıta varsa, ölçü buradan alınır.</p> <p>c) Camekân ve pencerelerde;</p> <p>1) Camekân ve pervazlı pencerelerde; pervaz dışından pervaz dışına, pervazsız pencerelerde siva yüzüne olmak üzere düşey düzlemdeki alanı ölçülür. Yalnız bir satıh hesaba alınır, iki satıh boyanır. Cam boşluğu çıkarılmaz, denizlik, kasa ve kenarları mevcut ise ayrıca ölçülerek, alana ilâve edilir.</p> <p>2) Çift pencerelerde aynen ölçülür, İki pencere arasındaki ahşap kasa ayrı ölçülür ve alana ilâve edilir. Her iki pencerenin iki yüzü boyanır, birer yüzü hesap edilir. Cam boşluğu çıkarılmaz.</p>
Sıra No Poz No Tanım Birim Kitap	50 Y.25.001/05 Ahşap yüzeylerin vernikli ahşap koruyucu ile verniklenmesi M2 Çevre ve Şehircilik Bakanlığı (BAY)
Tarifi	<p>Vernik yapılacak yüzeylerin zımparalanması, tozların temizlenmesi, 0,125 kg sentetik esaslı ham ahşap koruyucu astar ile boşlukların kapatılması ve 0,150 kg sentetik esaslı renkli ahşap koruyucu sürülmesi için her türlü malzeme ve zayıtı, işçilik, müteahhit genel giderleri ve kârı dâhil, 1 m2 fiyatı:</p> <p>ÖLÇÜ :</p> <p>1) Vernik yapılan bütün yüzeyler ölçülür.</p>
Sıra No Poz No Tanım Birim Kitap	51 Y.25.002/02 Demir yüzeylere iki kat antipas, iki kat sentetik boya yapılması M2 Çevre ve Şehircilik Bakanlığı (BAY)

Tarifi	<p>Demir imalat yüzeylerinin zımpara ve tel fırça ile temizlenmesi, 0,100 kg 1.kat, 0,100 kg 2.kat (her kat farklı renkte) antipas sürülmesi, 0,100 kg 1.kat, 0,100 kg 2.kat istenilen renkte sentetik boya ile boyanması, her türlü malzeme ve zayıtı, işçilik, müteahhit genel giderleri ve kârı dâhil 1 m2 fiyatı :</p> <p>ÖLÇÜ :</p> <p>a) Mobilyalarda boyanan yüzeyler ölçülür.</p> <p>b) Kapı ve bölmelerde;</p> <p>1) Telaro kasalı olanlarda; sıvadan sıvaya iki yüzü ölçülür.</p> <p>2) Kasalı (pervazsız) olanlarda; kasadan kasaya düşey düzlemdeki iki yüzün ölçüsüne kasa alanları dâhil edilir.</p> <p>3) Kasa ve pervazlı olanlarda pervazdan pervaza iki yüzün ölçüsüne kasa dâhil edilir.</p> <p>4) Bütün ölçülerde, girinti, çıkıntı ve cam boşlukları ölçüye katılmaz. Pencere kenarında çita varsa, ölçü buradan alınır.</p> <p>c) Camedân ve pencerelerde;</p> <p>1) Camedân ve pervazlı pencerelerde; pervaz dışına pervazsız pencerelerde, sıva yüzünden sıva yüzüne olmak üzere düşey düzlemdeki alanı ölçülür. Yalnız bir satıh hesaba alınır, iki satıh boyanır. Cam boşluğu çıkarılmaz, denizlik, kasa ve kenarları mevcut ise ayrıca ölçülerek, alana ilâve edilir.</p> <p>2) Çift pencerelerde aynen ölçülür, iki pencere arasındaki ahşap kasa ayrı ölçülür ve alan ilâve edilir. Her iki pencerenin iki yüzü boyanır, birer yüzü hesap edilir. Cam boşluğu çıkarılmaz.</p> <p>d) Parmaklık ve korkuluklarda bir yüzün düşey düzlemdeki izdüşüm alanı ölçülür. Boşluk düşülmez.</p> <p>e) Kolon, çatı makası, giriş, kuranglez ve benzeri demir imalâta boyanan yüzler ölçülür.</p>
Sıra No	52
Poz No	Y.25.003/07
Tanım	Eski boyalı yüzeylere astar uygulanarak iki kat su bazlı yarımata boya yapılması (iç cephe)
Birim	M2
Kitap	Çevre ve Şehircilik Bakanlığı (BAY)
Tarifi	<p>Eski boyalı yüzeylerin tel fırça, zımpara veya mekanik yolla temizlenmesi, gerekli alçı tamirinin yapılması, zımparalanması, 0,150 kg su bazlı astar sürülmesi, istenilen renkte 0,100 kg 1.kat, 0,100 kg 2.kat su bazlı yarımata boya yapılması için her türlü malzeme ve zayıtı, işçilik, müteahhit genel giderleri ve kârı dâhil, 1 m2 fiyatı.</p> <p>ÖLÇÜ : Projesi üzerinden boya yapılan yüzeyler ölçülür. Tüm boşluklar düşülür.</p> <p>NOT : 3 m den yüksek duvar ve tavanlarda ayrıca iş iskelesi verilir. Sıva için iş iskelesi varsa, ayrıca boyaya verilmiz.</p>
Sıra No	53
Poz No	Y.26.005/403
Tanım	40 x 40 cm anma ebatlarında, her türlü desen ve yüzey özelliğinde, 1.kalite, renkli seramik yer karoları ile 3 mm derz aralıklı döşeme kaplaması yapılması (karo yapıştırıcısı ile)
Birim	M2
Kitap	Çevre ve Şehircilik Bakanlığı (BAY)
Tarifi	<p>Onaylanmış detay projesine uygun düzgün yüzeyin, yapışmayı engelleyici kir, toz, çapak ve benzeri kalıntılardan arındırılması ve nemlendirilmesi, yüzey üzerine çimento esaslı, yüksek performanslı, kayma özelliği azaltılmış, açık bekletme süresi uzatılmış karo yapıştırıcısının sürülmesi ve özel tarak ile yivlendirilmesi, 40 x 40 cm anma ebatlarında her türlü desen ve yüzey özelliğine sahip, 1.kalite, renkli seramik yer karosunun, mastar ve tesviyesine uygun olarak, 3 mm derz aralıkları bırakılarak döşenmesi, derzlerin istenilen renkte çimento esaslı, standart performanslı derz dolgu malzemesi ile doldurulması, kaplama yapılan yüzeyin temizlenmesi, her türlü malzeme ve zayıtı, işçilik araç ve gereç giderleri, iş yerinde yükleme, yatay ve düşey taşıma, boşaltma, müteahhit genel giderleri ve kârı dahil 1 m² fiyatı:</p> <p>Ölçü:Kaplama yapılan yüzey ve varsa süpürgelik projesi üzerindeki ölçülere göre hesaplanır.</p>
Sıra No	54
Poz No	Y.26.006/407
Tanım	(20 x 50 cm) veya (25 x 50 cm) veya (30 x 45 cm) veya (33 x 45 cm) anma ebatlarında, her türlü desen ve yüzey özelliğinde, 1.kalite, renkli seramik duvar karoları ile 3 mm derz aralıklı duvar kaplaması yapılması (karo yapıştırıcısı ile)
Birim	M2
Kitap	Çevre ve Şehircilik Bakanlığı (BAY)

Tarifi	Onaylanmış detay projesine uygun düzgün yüzeyin, yapışmayı engelleyici kir, toz, çapak ve benzeri kalıntılardan arındırılması ve nemlendirilmesi, yüzey üzerine çimento esaslı, yüksek performanslı, kayma özelliği azaltılmış, açık bekletme süresi uzatılmış karo yapıştırıcının sürülmesi ve özel tarak ile yivlendirilmesi, (20 x 50 cm) veya (25 x 50 cm) veya (30 x 45 cm) veya (33 x 45 cm) anma ebatlarında her türlü desen ve yüzey özelliğine sahip, I.kalite, renkli seramik duvar karosunun, mastarına uygun olarak, 3 mm derz aralıkları bırakılarak döşenmesi, derzlerin istenilen renkte çimento esaslı, standart performanslı derz dolgu malzemesi ile doldurulması, kaplama yapılan yüzeyin temizlenmesi, her türlü malzeme ve zaiyatı, işçilik araç ve gereç giderleri, iş yerinde yükleme, yatay ve düşey taşıma, boşaltma, müteahhit genel giderleri ve kârı dahil 1 m ² fiyatı: Ölçü: Kaplama yapılan yüzeyler projesi üzerindeki ölçülere göre hesaplanır.
Sıra No Poz No Tanım Birim Kitap	55 Y.26.015/061 Mermer agregalı terrazo karo ile dış mekan döşeme kaplaması yapılması (kırılma dayanımı şartları (sınıf 1) eğilme dayanımı minimum 2,8 mpa aşınma direnç sınıfı (2-g), yüzey alanı <= 1600 cm2, her türlü yüzey işlemleri) M2 Çevre ve Şehircilik Bakanlığı (BAY)
Tarifi	Şartnamesine uygun yapılmış tesviye betonu yüzünün temizlenmesi, ıslatılması, 4 cm kalınlığında 400 kg çimento dozlu harç ile bir altlık yapılması, bunun üzerine aralıkları, 2 mm olmak üzere terrazo karo plakların projesindeki şekil ve taksimata göre tesviyesinde döşenmesi, derzlerin ve bütün yüzeylerin, beyaz çimento, renklendirici demir oksit pigment ve mermer tozu karışımından yapılmış çimento esaslı derz macunu ile sıvanması, döşeme yüzündeki, macunun yarım saat sonra temizlenmesi, silinmesi, arap sabunu ile temizlenmesi ve bu işlerin yapılmasında gerekli her türlü malzeme ve zaiyatı, işçilik, işyerindeki yükleme, yatay ve düşey taşıma, boşaltma, müteahhit genel giderleri ve kârı dâhil, (tesviye betonu hariç) 1 m ² fiyatı: ÖLÇÜ :Kaplama yapılan yüzeyler projesi üzerinden hesaplanır.
Sıra No Poz No Tanım Birim Kitap	56 Y.27.501/08 350 kg çimento dozlu harçla tek kat kaba sıva yapılması M2 Çevre ve Şehircilik Bakanlığı (BAY)
Tarifi	1 m ³ mil kumuna 350 kg çimento katılmasıyla hazırlanan harçla önce bir tabaka serpmeye atılması ve üzerine aynı harçla bir defada beton veya betonarme yüzeyler üzerine ortalama 1,2 cm kalınlığında sıva yapılması, duvar yüzeyinin temizlenmesi, gerekli zamanlarda sulanması, her türlü malzeme ve zaiyatı, işçilik, çalışma sehpaları, inşaat yerindeki yükleme, yatay ve düşey taşıma, boşaltma, müteahhit genel giderleri ve kârı dâhil, 1 m ² fiyatı : ÖLÇÜ : Sıvanan bütün yüzeyler projesi üzerinden hesaplanır.
Sıra No Poz No Tanım Birim Kitap	57 Y.27.583-A 5 cm kalınlığında 400 kg çimento dozlu şap yapılması M2 PROJEYE ÖZEL (PRJ)
Tarifi	Proje ve detay projesine göre, şap yapılacak yüzeyin temizlenmesi, yıkanması, 1 m ³ kuma 400 kg çimento katılarak elde edilen harçla 2x2 cm kesitinde rendelenmiş çitalarla yapılan anolara şaşırtmalı ortalama 2,5 cm kalınlığında mala perdahlı şap yapılması, gerektiğinde sulanması, temizlenmesi, yıkanması için gerekli her türlü malzeme ve zaiyatı, işçilik, inşaat yerindeki yükleme, yatay ve düşey taşıma, boşaltma, müteahhit genel giderleri ve kârı dâhil, 1 m ² fiyatı: ÖLÇÜ : Şap yapılan yerin alanı projesi üzerinden hesaplanır.
Sıra No Poz No Tanım Birim Kitap	58 Y.28.645/A01 Ahşap doğramaya çita ile 3+3 mm kalınlıkta 12 mm ara boşluklu çift camlı pencere ünitesi takılması M2 Çevre ve Şehircilik Bakanlığı (BAY)

Tarifi	<p>3+3 mm kalınlıkta, 12 mm ara boşluklu çift camlı pencere ünitesinin takılacağı yerin ölçüsüne göre hazırlanması, cam yuvasına takozların konulması ve camın yuvaya yerleştirilmesi, ahşap çitanın köşelerden en fazla 10 cm uzakta ve birbirine en fazla 30 cm aralıklı olarak vidalarla tutturulması, camlama takozları ile ünitenin dengelenmesi, oluşan derzlerin iç ve dış taraflarının nötral (asitsiz) silikon ile doldurulması, inşaat yerinde yükleme, yatay düşey taşıma ve boşaltma, her türlü malzeme ve zaiyatı, işçilik araç ve gereç giderleri, yüklenici genel giderleri ve karı dahil 1 m² fiyatı: ÖLÇÜ: Projedeki ölçülere göre cam takılan alanlar hesaplanır. NOT: Çıta bedeli kendi doğrama pozundan ödenir</p>
--------	---

BİRİM FİYAT TEKLİF CETVELİ

İhale Kayıt Numarası :
Hasan Kalyoncu Üniversitesi
Kültür ve Sanat Merkezi
Tüm Proje Özeti

A					B	
Sıra No	İş Kalemi No	İş Kaleminin Adı ve Kısa Açıklaması	Ölçü Birimi	Miktarı	Teklif Edilen Birim Fiyat TL	Tutar TL
1	18.189	Parke, beton plak, adı kaldırım ve blokaj sökülmesi	M2	110		
2	18.198/02	Her türlü, sac, pvc, çinko vb. yağmur borusu sökülmesi	MT	10		
3	18.198/11	Her kalınlıkta mermer, traverten, terrazo karo ve andezit kaplama sökülmesi	M2	100		
4	18.198/12	Seramik, fayans vb. kaplama sökülmesi	M2	75,04		
5	18.198/15	Çatı örtüleri altındaki su yalıtım örtüleri ve bitümlü karton sökülmesi	M2	100		
6	18.198/17	Ahşap parke ve ahşap döşeme kaplaması sökülmesi	M2	34,23		
7	18.198/18	Ahşap ve pvc vb. süpürgelik sökülmesi	MT	25,4		
8	18.198/23	Her türlü ahşap dolap sökülmesi	M2	6,93		
9	18.198/24	Tezgah üstü mermeri sökülmesi	M2	3,85		
10	18.198/29-A	Her türlü demir merdiven imalatın sökülmesi	KG	420		
11	22.081	Tip ahşap mutfak tezgah altı dolabı (1.68x0.85)=1.43 m2	M2	7,405		
12	22.082	Tip ahşap mutfak tezgah üstü dolabı (3.04x0.80)=2.46 m2	M2	5,84		
13	24.005	10 nolu çinkodan ø 80 mm düşey yağmur borusu yapma	MT	10		
14	3153	1.SINIF ÇAM KERESTESİ İLE (10-12) cm. GENİŞLİKTE BASİT DÜZ PERVAZ YAPILMASI	MT	25,2		
15	3154	AHŞAP KLASİK PERVAZ SÖKÜLMESİ	MT	50,4		
16	3175	1.SINIF MEŞE KERESTESİ İLE DÜZ MERDİVEN YAPILMASI	MT	3,5		
17	3178	1.SINIF MEŞE KERESTESİ İLE (9x4.5) cm. EBADINDA PROFİLLİ, DİŞLİ MERDİVEN KÜPEŞTESİ YAPILMASI	MT	7		
18	3179	1.SINIF ÇAM KERESTESİ İLE KLASİK LOKMALI PARMAKLIK YAPILMASI	M2	7		
19	3713	TEKRAR BOYANACAK AHŞAP YÜZEYLERDE BOYA RASPASI YAPILMASI	M2	423,122		
20	MSB.660/A1	3 cm Renkli Mermer Plaklarla Tezgah Üstü Kaplaması Yapılması	M2	7,3		
21	MSB.689/A	Bazalt Plaklarla 3cm. Kalınlığında Döşeme Kaplaması Yapılması	M2	110		
22	MSB.922/A	13 mm Compact Laminat ile Bölme Panosu ve Kapı Yapılması	M2	10		
23	Özel-1	Kurutma Makinesi	adet	1		
24	Özel-10	Asma Klozet	adet	4		
25	Özel-11	Kapı-Pencere Kolları Değişimi	adet	1		
26	Özel-2	Mekanik tesisat işleri	adet	1		
27	Özel-3	Elektrik Tesisat işleri	adet	1		

28	Özel-4	Avlu aydınlatma armatürü ve yerine montajı	adet	12		
29	Özel-5	Tüm mahallere Sarkıt tip 4 kollu avize temin edilmesi ve yerine montajı	adet	10		
30	Özel-6	Radyatörler	adet	12		
31	Özel-7	Batarya (özel Osmanlı tipi)	adet	8		
32	Özel-8	Taharet Musluğu	adet	4		
33	Özel-9	Tezgah Üstü Kase Lavabo	adet	4		
34	V.0339	Her Cins Ahşap Kaplama Sökülmesi	M2	29,2		
35	V.0418/A1	Düz ve Kavisli Küfeki Yonu Taşı Yüzeylerin Küfeki Tozu İle Düşük Basıncılı Hassas Cephe Temizliği	M2	284		
36	V.0705	Mevcut Klasik Demir Parmaklığın İtinale Şekilde Sökülmesi, Numaralandırılması Ve Yerine Konması İşçiliği	KG	250		
37	V.0710	Klasik Geçmeli Dövme Demir Parmaklık Yapılması ve Yerine Konması	KG	250		
38	V.1731/3A	Düz Ahşap Yüzeylere İki Kat Suya Dayanıklı Nefes Alabilen Su Bazlı Ahşap Koruyucu Sürülmesi	M2	14,3		
39	V.2002/01	Temizi 2,2 cm Kalınlıkta Asgari 16 cm Genişliğinde 1.Sınıf Çam Kerestesi İle Kadronlu Ahşap Döşeme Yapılması	M2	34,23		
40	V.2105	Ahşap Üzerine Sentetik Esaslı Vernikli Ahşap Koruyucu Sürülmesi	M2	34,23		
41	Y.19.057/003	5 cm kalınlıkta yüzeyi düzgün levhalar (xps - 300 kpa basınç dayanımlı) ile yatayda (zemine oturan (toprak teması) döşemelerde veya ters teras çatılarda) ısı yalıtımı yapılması	M2	34,23		
42	Y.19.085/025	Çimento esaslı polimer modifiyeli iki bileşenli kullanıma hazır yalıtım harcı ile 2 kat halinde toplam 1.5 mm kalınlıkta su yalıtımı yapılması	M2	198,18		
43	Y.19.085/027	Çimento esaslı polimer modifiyeli iki bileşenli kullanıma hazır yalıtım harcı ile 3 kat halinde toplam 2 mm kalınlıkta su yalıtımı yapılması	M2	110		
44	Y.21.290/01	Ahşaptan süpürgelik yapılması ve yerine konulması	MT	25,4		
45	Y.22.001/01	Ahşaptan masif tablalı iç kapı kasa ve pervazı yapılması yerine konulması	M2	1,733		
46	Y.22.009/01	Ahşaptan masif tablalı iç kapı kanadı yapılması ve yerine konulması	M2	1,575		
47	Y.23.152	Kare ve dikdörtgen profillerle pencere ve kapı yapılması ve yerine konulması	KG	216		
48	Y.23.231	Baklava desenli saca döşeme yapılması ve yerine konulması (mevcut giriş, bölme, merdiven ve taşıyıcı üzerine)	KG	225		
49	Y.25.001/02	Ahşap yüzeylere iki kat sentetik boya yapılması	M2	442,722		
50	Y.25.001/05	Ahşap yüzeylerin vernikli ahşap koruyucu ile verniklenmesi	M2	423,122		
51	Y.25.002/02	Demir yüzeylere iki kat antipas, iki kat sentetik boya yapılması	M2	38,785		
52	Y.25.003/07	Eski boyalı yüzeylere astar uygulanarak iki kat su bazlı yarım mat boya yapılması (iç cephe)	M2	34,23		
53	Y.26.005/403	40 x 40 cm anma ebatlarında, her türlü desen ve yüzey özelliğinde, 1.kalite, renkli seramik yer karoları ile 3 mm derz aralıklı döşeme kaplaması yapılması (karo yapıştırıcısı ile)	M2	22,69		

54	Y.26.006/40 7	(20 x 50 cm) veya (25 x 50 cm) veya (30 x 45 cm) veya (33 x 45 cm) anma ebatlarında, her türlü desen ve yüzey özelliğinde, 1.kalite, renkli seramik duvar karoları ile 3 mm derz aralıklı duvar kaplaması yapılması (karo yapıştırıcısı ile)	M2	91,1		
55	Y.26.015/06 1	Mermer agregalı terrazo karo ile dış mekan döşeme kaplaması yapılması (kırılma dayanımı şartları (sınıf 1) eğilme dayanımı minimum 2,8 mpa aşınma direnç sınıfı (2-g), yüzey alanı <= 1600 cm2, her türlü yüzey işlemleri)	M2	100		
56	Y.27.501/08	350 kg çimento dozlu harçla tek kat kaba sıva yapılması	M2	91,1		
57	Y.27.583-A	5 cm kalınlığında 400 kg çimento dozlu şap yapılması	M2	502,13		
58	Y.28.645/A0 1	Ahşap doğramaya çıta ile 3+3 mm kalınlıkta 12 mm ara boşluklu çift camlı pencere ünitesi takılması	M2	40		
TOPLAM TUTAR (K.D.V Hariç)						
Ad SOYAD / Ticaret Unvan Kaşe ve İmza ³						

MAHAL LİSTESİ

Hasan Kalyoncu Üniversitesi Kültür ve Sanat Merkezi Restorasyon

01.01 - AVLU DÜZENLEME

Sıra No	Poz No	Tanımı	Birimi
1	18.189	Parke,beton plak,adi kaldırım ve blokaj sökülmesi	M2
2	MSB.689/A	Bazalt Plaklarla 3cm. Kalınlığında Döşeme Kaplaması Yapılması	M2
3	Y.19.085/027	Çimento esaslı polimer modifiyeli iki bileşenli kullanıma hazır yalıtım harcı ile 3 kat halinde toplam 2 mm kalınlıkta su yalıtımı yapılması	M2
4	Y.27.583-A	5 cm kalınlığında 400 kg çimento dozlu şap yapılması	M2

01.02 - TERAS ÇATI ONARIMI

Sıra No	Poz No	Tanımı	Birimi
1	18.198/11	Her kalınlıkta mermer, traverten, terrazo karo ve andezit kaplama sökülmesi	M2
2	18.198/15	Çatı örtüleri altındaki su yalıtım örtüleri ve bitümlü karton sökülmesi	M2
3	Y.19.085/025	Çimento esaslı polimer modifiyeli iki bileşenli kullanıma hazır yalıtım harcı ile 2 kat halinde toplam 1.5 mm kalınlıkta su yalıtımı yapılması	M2

4	Y.26.015/061	Mermer agregalı terrazo karo ile dış mekan döşeme kaplaması yapılması (kırılma dayanımı şartları (sınıf 1) eğilme dayanımı minimum 2,8 mpa aşınma direnç sınıfı (2-g), yüzey alanı <= 1600 cm2, her türlü yüzey işlemleri)	M2
5	Y.27.583-A	5 cm kalınlığında 400 kg çimento dozlu şap yapılması	M2

01.03.01 - Z1

Sıra No	Poz No	Tanımı	Birimi
1	18.198/17	Ahşap parke ve ahşap döşeme kaplaması sökülmesi	M2
2	18.198/18	Ahşap ve pvc vb. süpürgelik sökülmesi	MT
3	V.2002/01	Temizi 2,2 cm Kalınlıkta Asgari 16 cm Genişliğinde 1.Sınıf Çam Kerestesi İle Kadronlu Ahşap Döşeme Yapılması	M2
4	V.2105	Ahşap Üzerine Sentetik Esaslı Vernikli Ahşap Koruyucu Sürülmesi	M2
5	Y.19.057/003	5 cm kalınlıkta yüzeyi düzgün levhalar (xps - 300 kpa basınç dayanımlı) ile yatayda (zemine oturan (toprak temaslı) döşemelerde veya ters teras çatılarda) ısı yalıtımı yapılması	M2
6	Y.19.085/025	Çimento esaslı polimer modifiyeli iki bileşenli kullanıma hazır yalıtım harcı ile 2 kat halinde toplam 1.5 mm kalınlıkta su yalıtımı yapılması	M2
7	Y.21.290/01	Ahşaptan süpürgelik yapılması ve yerine konulması	MT
8	Y.25.003/07	Eski boyalı yüzeylere astar uygulanarak iki kat su bazlı yarımat boya yapılması (iç cephe)	M2
9	Y.27.583-A	5 cm kalınlığında 400 kg çimento dozlu şap yapılması	M2

01.03.02 - Z2

Sıra No	Poz No	Tanımı	Birimi
1	3153	1.SINIF ÇAM KERESTESİ İLE (10-12) cm. GENİŞLİKTE BASİT DÜZ PERVAZ YAPILMASI	MT
2	3154	AHŞAP KLASİK PERVAZ SÖKÜLMESİ	MT
3	3713	TEKRAR BOYANACAK AHŞAP YÜZEYLERDE BOYA RASPASI YAPILMASI	M2
4	Y.25.001/02	Ahşap yüzeylere iki kat sentetik boya yapılması	M2
5	Y.25.001/05	Ahşap yüzeylerin vernikli ahşap koruyucu ile verniklenmesi	M2

01.03.03 - Z3

Sıra No	Poz No	Tanımı	Birimi
1	3713	TEKRAR BOYANACAK AHŞAP YÜZEYLERDE BOYA RASPASI YAPILMASI	M2
2	Y.25.001/02	Ahşap yüzeylere iki kat sentetik boya yapılması	M2
3	Y.25.001/05	Ahşap yüzeylerin vernikli ahşap koruyucu ile verniklenmesi	M2

01.03.04 - Z4(WC)

Sıra No	Poz No	Tanımı	Birimi
1	18.198/12	Seramik, fayans vb. kaplama sökülmesi	M2
2	Y.19.085/025	Çimento esaslı polimer modifiyeli iki bileşenli kullanıma hazır yalıtım harcı ile 2 kat halinde toplam 1.5 mm kalınlıkta su yalıtımı yapılması	M2
3	Y.22.001/01	Ahşaptan masif tablalı iç kapı kasa ve pervazı yapılması yerine konulması	M2
4	Y.22.009/01	Ahşaptan masif tablalı iç kapı kanadı yapılması ve yerine konulması	M2
5	Y.26.005/403	40 x 40 cm anma ebatlarında, her türlü desen ve yüzey özelliğinde, 1.kalite, renkli seramik yer karoları ile 3 mm derz aralıklı döşeme kaplaması yapılması (karo yapıştırıcısı ile)	M2
6	Y.26.006/407	(20 x 50 cm) veya (25 x 50 cm) veya (30 x 45 cm) veya (33 x 45 cm) anma ebatlarında, her türlü desen ve yüzey özelliğinde, 1.kalite, renkli seramik duvar karoları ile 3 mm derz aralıklı duvar kaplaması yapılması (karo yapıştırıcısı ile)	M2
7	Y.27.501/08	350 kg çimento dozlu harçla tek kat kaba sıva yapılması	M2
8	Y.27.583-A	5 cm kalınlığında 400 kg çimento dozlu şap yapılması	M2

01.03.05 - Z5(BANYO)

Sıra No	Poz No	Tanımı	Birimi
1	18.198/12	Seramik, fayans vb. kaplama sökülmesi	M2
2	22.081	Tip ahşap mutfak tezgah altı dolabı (1.68x0.85)=1.43 m2	M2
3	3713	TEKRAR BOYANACAK AHŞAP YÜZEYLERDE BOYA RASPASI YAPILMASI	M2
4	MSB.922/A	13 mm Compact Laminat ile Bölme Panosu ve Kapı Yapılması	M2
5	Y.19.085/025	Çimento esaslı polimer modifiyeli iki bileşenli kullanıma hazır yalıtım harcı ile 2 kat halinde toplam 1.5 mm kalınlıkta su yalıtımı yapılması	M2
6	Y.25.001/02	Ahşap yüzeylere iki kat sentetik boya yapılması	M2

7	Y.25.001/05	Ahşap yüzeylerin vernikli ahşap koruyucu ile verniklenmesi	M2
8	Y.26.005/403	40 x 40 cm anma ebatlarında, her türlü desen ve yüzey özelliğinde, 1.kalite, renkli seramik yer karoları ile 3 mm derz aralıklı döşeme kaplaması yapılması (karo yapıştırıcısı ile)	M2
9	Y.26.006/407	(20 x 50 cm) veya (25 x 50 cm) veya (30 x 45 cm) veya (33 x 45 cm) anma ebatlarında, her türlü desen ve yüzey özelliğinde, 1.kalite, renkli seramik duvar karoları ile 3 mm derz aralıklı duvar kaplaması yapılması (karo yapıştırıcısı ile)	M2
10	Y.27.501/08	350 kg çimento dozlu harçla tek kat kaba sıva yapılması	M2
11	Y.27.583-A	5 cm kalınlığında 400 kg çimento dozlu şap yapılması	M2

01.03.06 - Z6(MUTFAK)

Sıra No	Poz No	Tanımı	Birimi
1	18.198/23	Her türlü ahşap dolap sökülmesi	M2
2	18.198/24	Tezgah üstü mermeri sökülmesi	M2
3	22.081	Tip ahşap mutfak tezgah altı dolabı (1.68x0.85)=1.43 m2	M2
4	22.082	Tip ahşap mutfak tezgah üstü dolabı (3.04x0.80)=2.46 m2	M2
5	MSB.660/A1	3 cm Renkli Mermer Plaklarla Tezgah Üstü Kaplaması Yapılması	M2
6	V.0339	Her Cins Ahşap Kaplama Sökülmesi	M2

01.03.07 - ARA KAT-1

Sıra No	Poz No	Tanımı	Birimi
1	3713	TEKRAR BOYANACAK AHŞAP YÜZEYLERDE BOYA RASPASI YAPILMASI	M2
2	Y.25.001/02	Ahşap yüzeylere iki kat sentetik boya yapılması	M2
3	Y.25.001/05	Ahşap yüzeylerin vernikli ahşap koruyucu ile verniklenmesi	M2

01.03.08 - 1.KAT-1 NOLU ODA

Sıra No	Poz No	Tanımı	Birimi
1	3713	TEKRAR BOYANACAK AHŞAP YÜZEYLERDE BOYA RASPASI YAPILMASI	M2

2	Y.25.001/02	Ahşap yüzeylere iki kat sentetik boya yapılması	M2
3	Y.25.001/05	Ahşap yüzeylerin vernikli ahşap koruyucu ile verniklenmesi	M2

01.03.09 - 1.KAT-2NOLU ODA(BANYO)

Sıra No	Poz No	Tanımı	Birimi
1	18.198/12	Seramik, fayans vb. kaplama sökülmesi	M2
2	Y.19.085/025	Çimento esaslı polimer modifiyeli iki bileşenli kullanıma hazır yalıtım harcı ile 2 kat halinde toplam 1.5 mm kalınlıkta su yalıtımı yapılması	M2
3	Y.26.005/403	40 x 40 cm anma ebatlarında, her türlü desen ve yüzey özelliğinde, ı.kalite, renkli seramik yer karoları ile 3 mm derz aralıklı döşeme kaplaması yapılması (karo yapıştırıcısı ile)	M2
4	Y.26.006/407	(20 x 50 cm) veya (25 x 50 cm) veya (30 x 45 cm) veya (33 x 45 cm) anma ebatlarında, her türlü desen ve yüzey özelliğinde, ı.kalite, renkli seramik duvar karoları ile 3 mm derz aralıklı duvar kaplaması yapılması (karo yapıştırıcısı ile)	M2
5	Y.27.501/08	350 kg çimento dozlu harçla tek kat kaba sıva yapılması	M2
6	Y.27.583-A	5 cm kalınlığında 400 kg çimento dozlu şap yapılması	M2

01.03.10 - 1.KAT-3 NOLU ODA

Sıra No	Poz No	Tanımı	Birimi
1	3713	TEKRAR BOYANACAK AHŞAP YÜZEYLERDE BOYA RASPASI YAPILMASI	M2
2	Y.25.001/02	Ahşap yüzeylere iki kat sentetik boya yapılması	M2
3	Y.25.001/05	Ahşap yüzeylerin vernikli ahşap koruyucu ile verniklenmesi	M2

01.03.11 - 1.KAT-4 NOLU ODA

Sıra No	Poz No	Tanımı	Birimi
1	3713	TEKRAR BOYANACAK AHŞAP YÜZEYLERDE BOYA RASPASI YAPILMASI	M2
2	Y.25.001/02	Ahşap yüzeylere iki kat sentetik boya yapılması	M2
3	Y.25.001/05	Ahşap yüzeylerin vernikli ahşap koruyucu ile verniklenmesi	M2

01.03.12 - ARA KAT-2

Sıra No	Poz No	Tanımı	Birimi
1	3713	TEKRAR BOYANACAK AHŞAP YÜZEYLERDE BOYA RASPASI YAPILMASI	M2
2	Y.25.001/02	Ahşap yüzeylere iki kat sentetik boya yapılması	M2
3	Y.25.001/05	Ahşap yüzeylerin vernikli ahşap koruyucu ile verniklenmesi	M2

01.03.13 - DEPO

Sıra No	Poz No	Tanımı	Birimi
1	Y.19.085/025	Çimento esaslı polimer modifiyeli iki bileşenli kullanıma hazır yalıtım harcı ile 2 kat halinde toplam 1.5 mm kalınlıkta su yalıtımı yapılması	M2
2	Y.23.152	Kare ve dikdörtgen profillerle pencere ve kapı yapılması ve yerine konulması	KG
3	Y.23.231	Baklava desenli saca döşeme yapılması ve yerine konulması (mevcut giriş, bölme, merdiven ve taşıyıcı üzerine)	KG
4	Y.25.002/02	Demir yüzeylere iki kat antipas, iki kat sentetik boya yapılması	M2
5	Y.26.005/403	40 x 40 cm anma ebatlarında, her türlü desen ve yüzey özelliğinde, 1.kalite, renkli seramik yer karoları ile 3 mm derz aralıklı döşeme kaplaması yapılması (karo yapıştırıcısı ile)	M2
6	Y.26.006/407	(20 x 50 cm) veya (25 x 50 cm) veya (30 x 45 cm) veya (33 x 45 cm) anma ebatlarında, her türlü desen ve yüzey özelliğinde, 1.kalite, renkli seramik duvar karoları ile 3 mm derz aralıklı duvar kaplaması yapılması (karo yapıştırıcısı ile)	M2
7	Y.27.501/08	350 kg çimento dozlu harçla tek kat kaba sıva yapılması	M2
8	Y.27.583-A	5 cm kalınlığında 400 kg çimento dozlu şap yapılması	M2

01.03.14 - BODRUM KAT ODA

Sıra No	Poz No	Tanımı	Birimi
1	Özel-1	Kurutma Makinesi	adet

01.03.15 - KAPI VE PENCERE KOLARI DEĞİŞTİRİLMESİ

Sıra No	Poz No	Tanımı	Birimi
1	Özel-11	Kapı-Pencere Kolları Değişimi	adet

01.04 - AVLU MERDİVEN İMALATLARI

Sıra No	Poz No	Tanımı	Birimi
---------	--------	--------	--------

1	18.198/29-A	Her türlü demir merdiven imalatın sökülmesi	KG
2	3175	1.SINIF MEŞE KERESTESİ İLE DÜZ MERDİVEN YAPILMASI	MT
3	3178	1.SINIF MEŞE KERESTESİ İLE (9x4.5) cm. EBADINDA PROFİLLİ,DİŞLİ MERDİVEN KÜPEŞTESİ YAPILMASI	MT
4	3179	1.SINIF ÇAM KERESTESİ İLE KLASİK LOKMALI PARMAKLIK YAPILMASI	M2
5	V.1731/3A	Düz Ahşap Yüzeyle İki Kat Suya Dayanıklı Nefes Alabilen Su Bazlı Ahşap Koruyucu Sürülmesi	M2
6	Y.25.001/02	Ahşap yüzeylere iki kat sentetik boya yapılması	M2

01.05 - MUHTELİF YER VE CEPHEDE YOSUN TEMİZLENMESİ

Sıra No	Poz No	Tanımı	Birimi
1	V.0418/A1	Düz ve Kavisli Küfeki Yonu Taşı Yüzeylerin Küfeki Tozu İle Düşük Basıncılı Hassas Cephe Temizliği	M2

01.06 - DIŞ CEPHE

Sıra No	Poz No	Tanımı	Birimi
1	18.198/02	Her türlü, sac, pvc, çinko vb. yağmur borusu sökülmesi	MT
2	24.005	10 nolu çinkodan ø 80 mm düşey yağmur borusu yapma	MT
3	V.0705	Mevcut Klasik Demir Parmaklığın İtinale Şekilde Sökülmesi, Numaralandırılması Ve Yerine Konması İşçiliği	KG
4	V.0710	Klasik Geçmeli Dövme Demir Parmaklık Yapılması ve Yerine Konması	KG
5	Y.25.002/02	Demir yüzeylere iki kat antipas, iki kat sentetik boya yapılması	M2
6	Y.28.645/A01	Ahşap doğramaya çita ile 3+3 mm kalınlıkta 12 mm ara boşluklu çift camlı pencere ünitesi takılması	M2

02 - MAKİNA TESİSATI

Sıra No	Poz No	Tanımı	Birimi
1	Özel-10	Asma Klozet	adet
2	Özel-2	Mekanik tesisat işleri	adet

3	Özel-6	Radyatörler	adet
4	Özel-7	Batarya (özel Osmanlı tipi)	adet
5	Özel-8	Taharet Musluğu	adet
6	Özel-9	Tezgaah Üstü Kase Lavabo	adet

03 - ELEKTRİK TESİSATI

Sıra No	Poz No	Tanımı	Birimi
1	Özel-3	Elektrik Tesisat işleri	adet
2	Özel-4	Avlu aydınlatma armatürü ve yerine montajı	adet
3	Özel-5	Tüm mahallere Sarkit tip 4 kollu avize temin edilmesi ve yerine montajı	adet

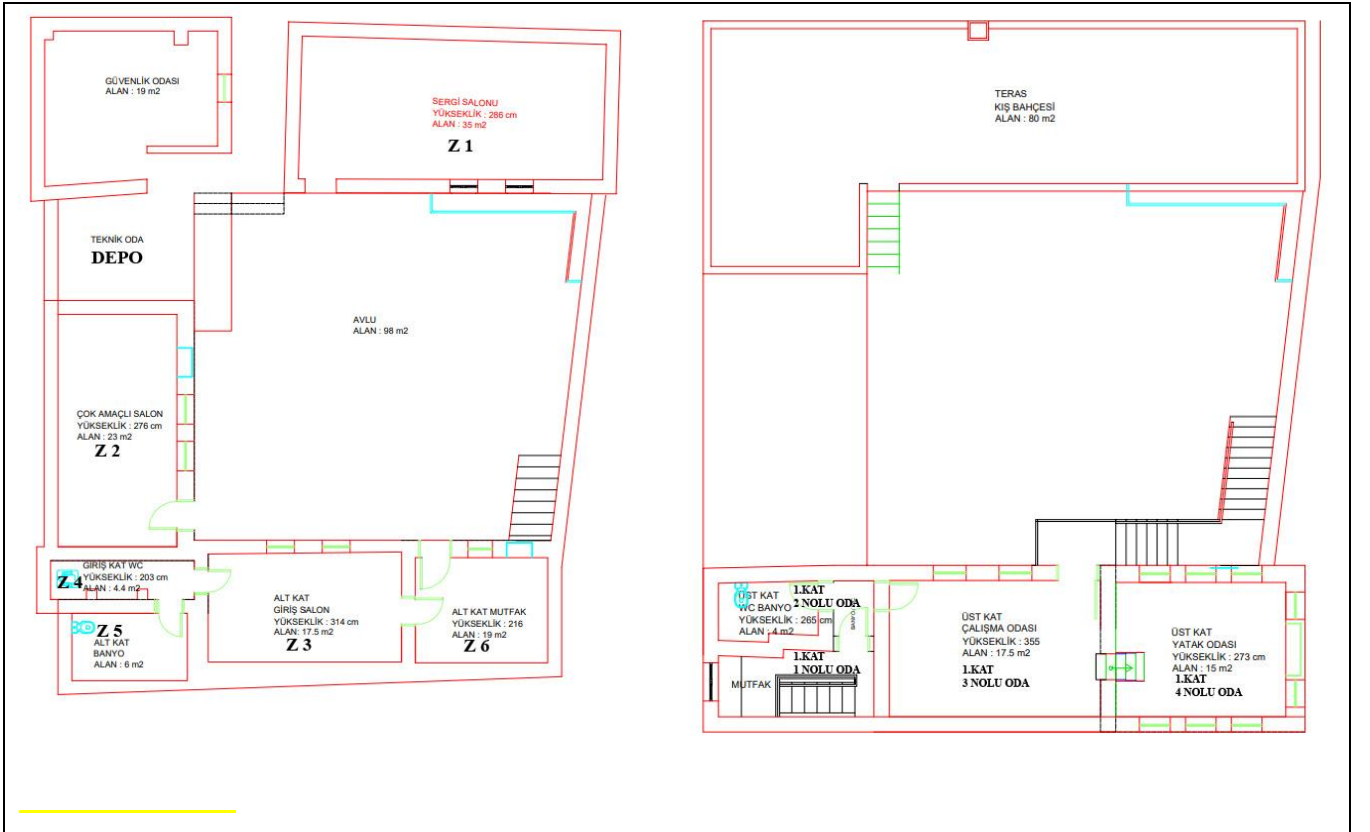

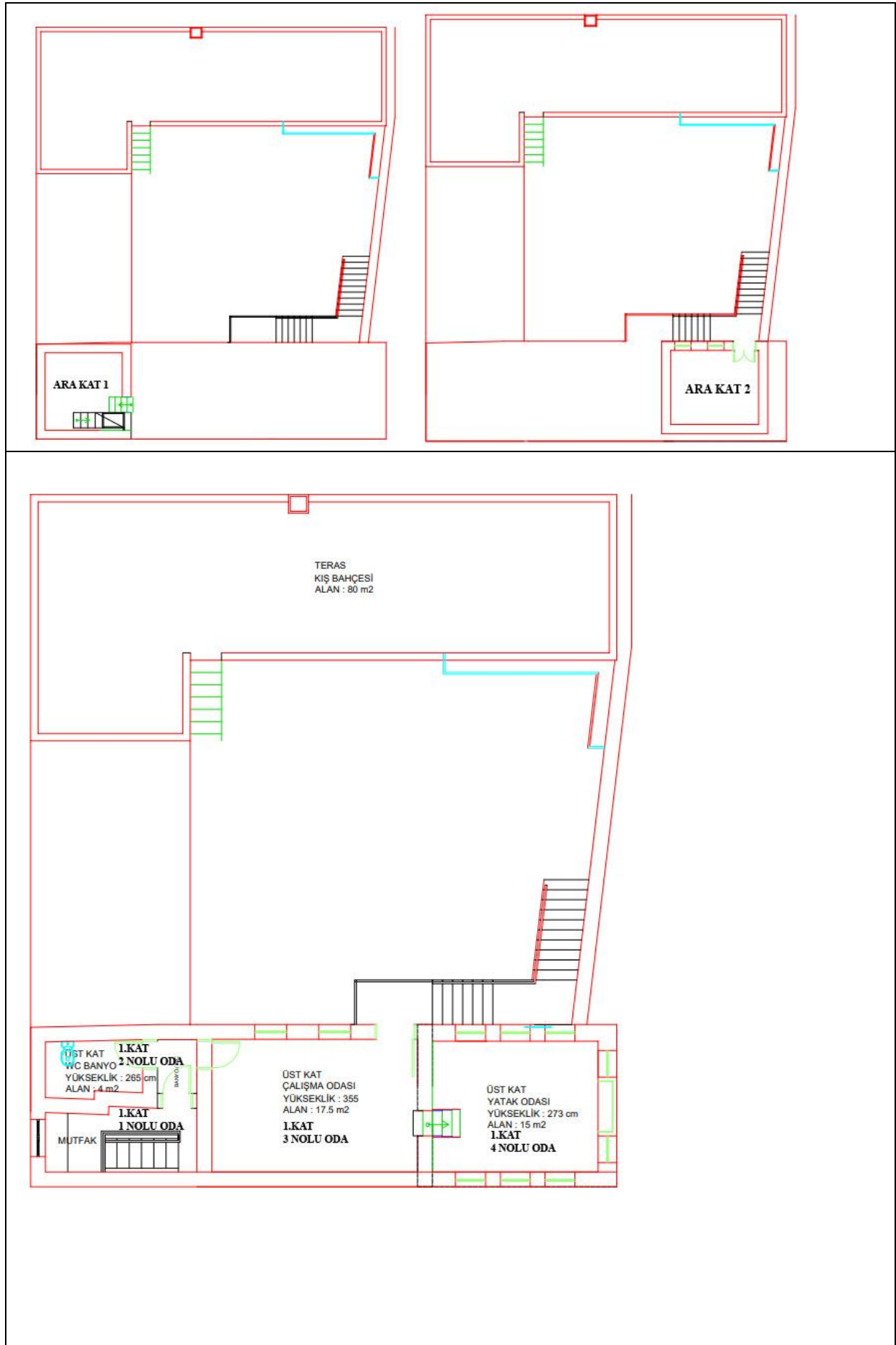

3. Bakım Gereksinimi

- I.** Yüklenici, bakım döneminde inşaatın herhangi bir kısmında meydana gelebilecek kusur ve hasarı, ayrıca
- a) Yüklenicinin kalitesiz ham madde ve malzeme kullanmasından veya işçilik hatasından ya da Tasarımdan kaynaklanan hataları ve/veya
 - b) Bakım süresi zarfında Yüklenicinin herhangi bir fiilinden veya ihmalden kaynaklanan hasarları;
 - c) Sözleşme Makamı tarafından veya Sözleşme Makamı adına yapılan denetim sırasında tespit edilen hasarları gidermekle yükümlüdür.
- II.** Ortaya çıkabilecek hasarlar Yüklenici tarafından en kısa zamanda karşılanır. Yenilenen veya değiştirilen tüm kalemlerin bakım süresi, Denetleyicinin onayı ile yenileme veya değiştirilmenin yapılması ile başlar. Sözleşmede kısmi kabulün ön görüldüğü hallerde bakım süresi yalnızca yenileme veya değiştirmeden etkilenen kısımlar için uzatılır.
- III.** Bakım süresince bu türden herhangi bir hata veya hasar oraya çıkması halinde Sözleşme Makamı veya Denetleyici durumu Yüklenici'ye bildirir. Yüklenici tebligatta belirtilen süre içinde hatayı veya hasarı gidermediği takdirde Sözleşme Makamı:
- a. Giderleri Yüklenici tarafından karşılanmak üzere tamiratı/tadilatı kendisi yapar veya yaptırır; bu durumda Sözleşme Makamı bu giderleri yüklenicinin hakedişlerinden ve/veya teminatlarından keser, veya
 - b. Sözleşmeyi fesheder.
- IV.** Hata veya hasar Sözleşme Makamı'nın inşaatın tamamını veya bir kısmını büyük ölçüde kullanmasına engel oluyorsa Sözleşme Makamı, diğer çözüm yolları saklı tutularak, inşaatın bu parçaların sökülmesi ve bölgenin temizlenmesi için yapılan tüm masrafları tahsil etme hakkına sahiptir.
- V.** Yükleniciye hemen ulaşılamadığı veya ulaşıldığı halde Yüklenicinin gereken önlemleri alamadığı acil durumlarda Sözleşme Makamı veya Proje Yöneticisi gereken tadilatı Yüklenici tarafından karşılanmak üzere yaptırabilir. Sözleşme makamı veya Proje Yöneticisi yapılan tadilatı derhal ve en kısa yoldan Yükleniciye bildirir.
- VI.** Bakım süresinde meydana gelen bir yıpranmadan dolayı beklenmeyen herhangi bir tadilat veya bakım işi yapılması halinde bunun hatalı yapımdan kaynaklandığı kabul edilir, giderler **hakedişlerden mahsup edilir**. Anormal kullanımdan kaynaklanabilecek hasarlar, tamiratın gerekçesi olan bir hata veya hasar görülmediği takdirde bu hüküm kapsamına girmez.
- VII.** Bakım konusundaki yükümlülükler Özel Koşullar ve Teknik Şartnamede belirtilir. Bakım süresi belirtilmediği takdirde 365 gün olarak alınır. Bu süre geçici kabulün gerçekleştiği tarihte başlar.
- VIII.** Geçici kabul gerçekleştikten sonra Yüklenici inşaatı etkileyebilecek ve kendisinden kaynaklanmayan nedenlerden dolayı ortaya çıkabilecek risklerden sorumlu tutulamaz. Ancak Yüklenici geçici kabulün gerçekleşme tarihinden itibaren Özel Şartlar'da belirtildiği üzere yapımın sağlam olmasından sorumlu olacaktır. Yüklenicinin yükümlülüğü T.C. kanunlarına göre belirlenir.

4. Çevre ile ilgili gereksinimler

Yapım işleri, inşaatın hem çevre hem etraftaki yerleşim birimleri üzerindeki istenmeyen olası etkilerini asgariye indirecek şekilde yapılmalıdır. Yüklenici yürürlükte olan çevre yönetmeliğine uymakla yükümlüdür.

5. Yasalara Uyulması

Türkiye'de çalışanların istihdamına ilişkin koşullar gözetilir ve her tür çalışanın istihdamına ilişkin yönetmelik, kanun ve esaslara uyum zorunluluğu mevcuttur. İsteklilerin tekliflerini sunarken teklif ve sonuçlanan ihale kapsamındaki işlem ve faaliyetleri etkileyen ya da belirleyen Türkiye'de geçerli her türlü hukuk, yasa, tüzük ve yönetmeliği bildiği varsayılır.

6. Görünürlük/Tanımlılık Gereklere

Kalkınma Ajanslarınca mali destek sağlanan projelerdeki altyapı işleri projeyi açıklayıcı mahiyette panolarla tanıtılmalıdır

Söz. Ek-3: Teknik Teklif

TEKNİK TEKLİF (Yapım İşi ihaleleri için) (Söz. EK: 3c)

<İstekliler teknik tekliflerini Teknik Şartname doğrultusunda, şartnamede istenilen niteliklere ve teknik projeye uygun olarak hazırlayacaklardır. Sözleşme Makamı tarafından talep edilmiş ise, ayrıca aşağıda belirtilen hususlarda bilgilere de yer vereceklerdir.>

1. Teklif Sahibi Hakkında Genel Bilgi**2. Organizasyon Şeması**

Yöneticiler ve projede görevlendirmeyi düşündükleri kilit personelleri içerecek şekilde hazırlanmalı ve kilit personele ilişkin öz geçmişler de sunulmalıdır.

3. Yüklenici Olarak Deneyim

Son <3> yıl içerisinde tamamlanan benzer nitelikteki işlerin listesi, sözleşme bedelleri, işverenlerin adları ve irtibat bilgilerini de içerecek şekilde listelenmelidir.

4. Tesis ve Araç-Ekipman Listesi

Sözleşmenin uygulanması için teklif edilen ve kullanıma hazır tesis, araç ve ekipman listesi sunulmalıdır. Bu tesis ve ekipman kendi malı değilse sözleşme imzalanması halinde bu tesis ve ekipmanın kendi kullanımında olacağına dair taahhütname sunulmalıdır.

5. Adli Sicil Kaydı

Son < 1 > yıl içerisinde yürütülen veya hali hazırda yürütülmekte olan sözleşmelerden kaynaklanan herhangi bir dava veya tahkim geçmişi hakkında bilgi veriniz. Bu davaların lehinize mi yoksa aleyhinize mi sonuçlandığını, bu davalar sonucu tahakkuk etmiş cezalar olup olmadığını burada açıklayınız. Ortak girişim / konsorsiyum halinde her bir ortağı için ayrı bir sayfa doldurulmalıdır.

Ek Bilgi

İstekliler buraya, tekliflerinin değerlendirilmesi için faydalı olduğuna inandıkları ilave bilgileri ekleyebilirler.

İsteklinin Kaşesi

Yetkili İmza

Söz. Ek-4: Mali Teklif

(İhale kapsamında tekliflerin sunulması aşamasında Mali Teklifler ayrı bir zarf içerisinde kapalı olarak sunulacaktır)

Yapım İşi İhaleleri İçin**MALİ TEKLİF FORMU****Söz. EK:4c****A. BİRİM FİYAT ESASLI İHALELER**

Birim fiyat esasında ihale yapılmakta ise, aşağıdaki tabloda; Teknik Şartnamenin ilgili maddeleri kullanarak, 1-5. sütunlar Sözleşme Makamı tarafından doldurulacak, istekli birim fiyat (6), tutar (7) ve KDV (8) sütunlarını doldurarak teklifini hazırlayacaktır.

1	2	3	4	5	6	7	8
Kalem	Tanım	Teknik Şartname	Birim	Miktar	Birim Fiyat (TL)	Tutar (TL)	KDV (TL)
1							
2							
3							
4							
.							
.							
.							
.							
N							
Ara Toplam							
Arıza giderler (ara toplamın %5-10 arası bir miktar)							
Toplam Teklif Tutarı (rakam ve yazı ile)							

BİRİM FİYAT TEKLİF CETVELİ

Hasan Kalyoncu Üniversitesi Tasarım Buluşmaları Durağı ve Somut Olmayan Kültür Miras Araştırmaları Merkezi Basit Onarım İşi

İş Grubu: Basit onarım/Kaba inşaat

	1	2	3	4	5	6	7
Sıra	Kalem	Tanım	Birim	Miktarı	Birim Fiyat TL	Tutar TL	KDV TL
1							
2							
3							
4							

Toplam:

İsteklinin Kaşesi

Yetkili İmza

Not: Birim fiyatlar ve toplam teklif tutarlarında tespit edilen hatalar aşağıdaki şekilde düzeltilecektir:

- Rakam ve yazı ile belirtilen miktarlarda bir fark bulunduğu zaman, yazılı olarak belirtilen miktar geçerli olacaktır.
- Birim oran ile birim fiyatın miktar ile çarpılması sonucunda bulunan toplam miktar arasında bir fark olduğunda belirtilen birim oran geçerli olacaktır.

Söz. Ek-5: Standart Formlar ve Diğer Gerekli Belgeler

MALİ KİMLİK FORMU**(Söz. EK: 5a)****MALİ KİMLİK**

<u>HESAP SAHİBİ</u>	
ADI	<input type="text"/>
ADRESİ	<input type="text"/>
KASABA/ŞEHİR	<input type="text"/>
ÜLKE	<input type="text"/>
İRTİBAT KURULACAK KİŞİ	<input type="text"/>
TELEFON	<input type="text"/>
E - POSTA	<input type="text"/>
POSTA KODU	<input type="text"/>
KDV SİCİL NO	<input type="text"/>
FAKS	<input type="text"/>

<u>BANKA</u>	
BANKA ADI	<input type="text"/>
ŞUBE ADRESİ	<input type="text"/>
KASABA/ŞEHİR	<input type="text"/>
ÜLKE	<input type="text"/>
HESAP NO	<input type="text"/>
IBAN	<input type="text"/>
POSTA KODU	<input type="text"/>

NOTLAR :

<u>BANKANIN KAŞESİ + BANKA TEMSİLCİSİNİN İMZASI:</u> (Her ikisi de gereklidir)
--

<u>TARİH + HESAP SAHİBİNİN İMZASI:</u> (Gereklidir)

TÜZEL KİMLİK FORMU															(Söz. EK: 5b)								
ÖZEL KURUM/KURULUŞLAR																							
TÜRÜ																							
STK (Sivil Toplum Kuruluşu)					EVET					HAYIR													
İSİM(LER)																							
KISALTMA																							
GENEL MERKEZ RESMİ ADRESİ																							
POSTA KODU					POSTA KUTUSU																		
ŞEHİR																							
ÜLKE																							
VERGİ NUMARASI																							
KAYIT YERİ																							
KAYIT TARİHİ		G G		A Y		Y Y Y Y																	
KAYIT NUMARASI																							
TELEFON																							
FAKS																							
E-POSTA																							
<p>BU "TÜZEL KİŞİLİK BELGESİ" DOLDURULMALI VE AŞAĞIDAKİLERLE BİRLİKTE VERİLMELİDİR:</p> <ul style="list-style-type: none"> <input type="checkbox"/> SÖZLEŞME TARAFININ İSİM, ADRES VE ULUSAL OTORİTELER TARAFINDAN VERİLEN KAYIT NUMARASINI GÖSTEREN RESMİ DOKÜMANIN BİR KOPYASI (ÖRNEĞİN; RESMİ GAZETE, ŞİRKETLERİN KAYDI VB.) <input type="checkbox"/> YUKARIDA DEĞİNİLEN RESMİ DOKÜMANDA BELİRTİLMEMİŞSE VE DE MÜMKÜNSE VERGİ KAYDININ BİR KOPYASI 																							

TARİH VE İMZA

KİLİT PERSONELİN MESLEKİ DENEYİMİ**Söz. Ek-5c****ÖZGEÇMİŞ**

(Azami 3 sayfa + 3 sayfa ek)

Sözleşmede önerilen pozisyon:

1. Soyadı:
2. Adı:
3. Doğum yeri ve tarihi:
4. Tabiyeti:
5. Medeni durumu:
Adres (telefon/faks/e-posta):
6. Eğitim:

<i>Eğitim Kurumları:</i>	
<i>Tarih:</i> <i>(ay/yıl) tarihinden</i> <i>(ay/yıl) tarihine kadar</i>	
<i>Derece:</i>	

7. Yabancı Dil
(1'den 5'e kadar bir ölçüğe göre, 5 en iyi):

<i>Dil</i>	<i>Okuma</i>	<i>Konuşma</i>	<i>Yazma</i>

8. Mesleki kurumlara üyeliği:
9. Diğer yetenekler (mesela bilgisayar bilgisi, vb.):
10. Mevcut pozisyon:
11. Mesleki deneyim süresi:
12. Kilit özellikleri:
13. Bölgesel deneyimi:

<i>Ülke/Bölge/Şehir</i>	<i>Tarih: (ay/yıl) tarihinden (ay/yıl) tarihine kadar</i>	<i>Projenin adı ve kısa tanımı</i>

14. Mesleki deneyim:

<i>Tarih: (ay/yıl) tarihinden (ay/yıl) tarihine kadar</i>	
<i>Yer</i>	
<i>Şirket/kurum</i>	
<i>Pozisyon</i>	
<i>İş tanımı</i>	

15. Diğerleri:
- 15a. Yayınlar ve seminerler:
- 15b. Referanslar:

İmza

(istekli adına imza atmaya yetkili kişi ya da kişiler)

Tarih

TESİS, ARAÇ ve EKİPMAN**Söz. Ek-5d***(Yapım işi alımlarında ihale kapsamında talep edilmiş ise)***Sözleşmenin uygulanması için teklif edilen ve kullanıma hazır tesisler/ekipmanlar:**

	AÇIKLAMA (tip/marka/model)	Güç/ kapasite	Ünite sayısı	Yaş (yıl)	Kendi mülkiyeti (KM) veya kira (K)/ ve mülkiyet yüzdesi	Menşei (ülke)	Cari yaklaşık değeri (TL)
A)	İNŞAAT TESİSİ / EKİPMANLAR						
					/		
					/		
					/		
					/		
B)	ARAÇLAR VE KAMYONLAR				/		
					/		
					/		
					/		
					/		
C)	DİĞER TESİSLER				/		
					/		
					/		
					/		
					/		

İmza
(istekli adına imza atmaya yetkili kişi ya da kişiler)

Tarih

ORTAK GİRİŞİMLER HAKKINDA BİLGİ**Söz. Ek-5e***(İhaleye ortak girişim ya da konsorsiyum olarak teklif sunulacaksa istekli bu formu dolduracaktır.)*

- 1 Adı
- 2 Yönetim kurulunun adresi
.....
Teleks
- 3 Sözleşme Makamının bulunduğu devletteki temsilcisi, eğer varsa (yabancı bir lider ortağı olan ortak girişim / konsorsiyumlar için)
Ofis adresi
.....
Teleks
- 4 Ortakların isimleri
i)
ii)
iii)
vb.
- 5 Lider ortağın adı
.....
.....
- 6 Ortak girişim/konsorsiyumun oluşumu ile ilgili anlaşma
i) İmza tarihi:
ii) Yeri:
iii) Ek – ortak girişim / konsorsiyum sözleşmesi
- 7 Ortakların her biri tarafından yapılacak işlerin türü de belirtilerek ortaklar arasında önerilen iş bölümü (% olarak)
.....
.....
.....
.....
.....

İmza
(istekli adına imza atmaya yetkili kişi ya da kişiler)

Tarih

Bölüm C: Diğer Bilgiler

İdari Uygunluk Değerlendirme Tablosu

Hasan Kalyoncu Üniversitesi Tasarım Buluşmaları Durağı ve
Somut Olmayan Kültür Miras Araştırmaları Merkezi

Teklif No. _____

Adı: _____

İdari Uygunluk Tablosu

Teklif zarfı No.	Teklif sahibinin adı	Teklif süresi içinde teslim edilmiş. (E/H)	Teklif Usulüne uygun, kapalı olarak teslim edilmiş (E/H)	Teklif formu doldurulmuş. (E/H)	Teklif sahibinin beyanı imzalı (E/H)	Teknik Teklif mevcut (E/H)	Mali Teklif ayrı bir zarfta ve kapalı olarak sunulmuş (E/H)	Karar (Kabul/Ret)	Teklif alındı belgesi verildi (E/H)
1									
2									
3									
4									
5									

Başkanın adı soyadı	
Başkanın imzası	
Tarih	

(Not: Sözleşme Makamı şartnamesi kapsamında, tekliflerin idari uygunluğunu denetlemek için ilave soru sütunları ekleyebilir.)

Teknik Değerlendirme Tabloları

1. Mal Alımı ve Yapım İşi İhaleleri İçin

TEKNİK DEĞERLENDİRME TABLOSU

İlgili projeye uygun hale getirilecektir. Değerlendirme Komitesi tarafından doldurulmalıdır, Sözleşme Makamı işin gereklerine uygun olarak farklı/ilave kriterler belirleyebilir.

Sözleşme başlığı :

Yayın Referansı :

Teklif zarfı No	İsteklinin adı	Teklif Teknik Şartnameye Uygun mu? (E/H)	İsteklinin ekonomik ve mali kapasitesi yeterli mi? (E/H)	İsteklinin İş Tecrübesi yeterli mi? (E/H)	Faaliyet Planı / Teslim Süresi Uygun mu? (E/H)	Tali hizmetler istenilen şekilde mi? (E/H/ Geçerli değil)	Teklif dosyasındaki diğer teknik gereklilikler? (E/H/ Geçerli değil)	Karar (Kabul / Ret)	Açıklamalar (varsa)
1									
2									
3									

Başkan

Üye

Üye

İmza

İmza

İmza

Bölüm D: Teklif Sunum Formu

Bölüm D. Teklif Sunum Formu

Bu form, teklifi veren firma tarafından kendine ait bilgiler girilerek doldurulacaktır. Firmaya ve teklife özgü bilgiler dışındaki genel hükümler değiştirilemez. Bu form eki beyannamenin genel metni değiştirilemez.

< İsteklinin Anteti >

Referans: < her bir ihale davet mektubu için >

Sözleşme adı: < Sözleşme başlığı > **Lot başlığı:** < Lot başlığı, ihale lotlara bölünmüş ise >

Teklif teslim formunun **bir adet imzalanmış aslı** (mali kimlik formu, tüzel kişilik formu ve sunulması gereken diğer beyannameler de dahil) <rakam> kopyasıyla birlikte teslim edilmek üzere hazırlanmış olmalıdır.

1 İSTEKLİNİN KİMLİĞİ

Tüzel kişiliğin ad(lar)ı ve adres(ler)i

2 İLETİŞİM KURULACAK KİŞİ (bu teklif için)

Adı Soyadı	
Firma Adı	
Adres	
Telefon	
Faks	
e-mail	

3 BEYANNAME(LER)

Teklifin tarafı olarak, bu formun 1. maddesinde tanımlanan tüzel kişilik, ekteki formatta kullanılan imzalı beyannameyi teslim etmelidir.

4 TAAHHÜTNAME

Ben, yukarıda adı geçen isteklinin imza atmaya yetkili kişisi olarak, yukarıda belirtilen ihale süreci için hazırlanan ihale dosyalarını okuyup kabul ettiğimizi, hiçbir koşul ve kısıtlama öne sürmeden beyan ederim. İhale dosyasında belirlenen <hizmetleri sağlamayı / malları tedarik etmeyi / yapım işini üstlenmeyi>, Teknik Teklifimizi oluşturan aşağıdaki belgeler ve mühürlenmiş ayrı bir zarfla teslim edilen Mali Teklifimize dayanarak teklif ediyoruz.

- Mali ve Ekonomik Durum Belgeleri
- Uzmanlık Alanı ve Deneyim Belgeleri
- Planlar – Çizimler (sadece yapım işleri için)
- Organizasyon ve Metodoloji (sadece hizmet alımları için)
- Kilit uzmanlar (Kilit uzmanların listesi ve özgeçmişlerden oluşur) (hizmet alımları ve istenmiş ise diğer alımlar için)
- İsteklinin beyannamesi (teklifi konsorsiyum veriyorsa, her konsorsiyum üyesinden bir adet olmak üzere)
- Her Kilit uzmanın imzaladığı münhasırlık ve müsaitlik bildirimini (sadece hizmet alımları için)
- İhalenin kazanılması halinde ödemelerin yatırılacağı banka hesabının ayrıntılarını içeren doldurulmuş mali kimlik formu

Doldurulmuş Tüzel Kişilik Formu

Bu teklif, **İsteklilere Talimatların** 25. maddesinde belirtilmiş olan geçerlilik süresince geçerlidir.

İstekli adına.

Adı Soyadı	
İmza	
Tarih	

Beyanname Formatı

(Teklif teslim formunun 3. Maddesinde belirtilen beyanname formatı)

<Tüzel kişiliğin antetli kağıdına yazılarak sunulacaktır>

<Tarih>

<Sözleşme Makamı (Yararlanıcı)nın ismi ve adresi>

Referansımız: < Davet tarihi>

Sayın Yetkili,

TEKLİF SAHİBİNİN BEYANI

Yukarıda belirtilen ihale davet mektubunuza atfen, biz, <Tüzel kişiliğin ad(lar)ı> olarak,

- İşbu teklifi bu ihale için <liderliği tarafımızca üstlenilmiş olarak / bireysel olarak> sunduğumuzu ve aynı ihaleye verilen tekliflerde başka bir şekil ve formda katılımcı olmadığımızı;
- İsteklilere Talimatlarda sayılan, ihalelere katılımcı olmamızı engelleyen durumlardan birine dahil olmadığımızı;
- İsteklilere Talimatlarda açıklanan yasak fiil ve davranışlarda bulunmayacağımızı ve etik kurallara uyacağımızı ve özellikle teklif teslim dönemi içerisinde diğer adaylar ya da ihale kapsamındaki kişilerle mevcut ya da potansiyel hiçbir çıkar çatışması ya da bağlantı içinde olmadığımızı;
- Başvuru formunda yalnızca kendi tüzel kişiliğimizin kaynak ve deneyimine dair bilgiyi sağladığımızı;
- Teklif süreci ya da sözleşmenin uygulanmasının herhangi bir aşamasında, üstte belirtilen durumlarda herhangi bir değişiklik olması halinde, Sözleşme Makamını hemen bilgilendireceğimizi ve
- Bu teklif sürecinde kasti olarak verilen herhangi bir yanlış ya da eksik bilginin, bu ihaleden ya da Kalkınma Ajansları tarafından finanse edilen diğer ihalelerden hariç tutulmamızla sonuçlanacağını kabul ettiğimizi,
- Terör örgütlerine veya Milli Güvenlik Kurulunca Devletin milli güvenliğine karşı faaliyette bulunduğu karar verilen yapı, oluşum veya gruplara üyeliği, mensubiyeti veya iltisakı yahut bunlarla irtibatı olduğu değerlendirilen hiçbir kişi veya kurum ile ilişkimiz olmadığını,

beyan ederiz.

Teklifimizin kabulü halinde, gerekirse, İsteklilere Talimatlarda açıklanan ihale dışı bırakılma durumlarından herhangi birine dahil olmadığımızı, yasal belgelerle ispatlamayı taahhüt ediyoruz. Formların ve delil niteliğindeki belgelerin üzerlerindeki tarih, son teklif teslim tarihinin 180 gün öncesinden daha eskiye ait olmayacaktır.

İstendiği takdirde, bu ihale dosyasında belirtilen teklif için gerekli seçim kriterleri ile ilgili, mali ve ekonomik durumumuzun sürekliliği ve teknik - mesleki kapasitemiz hakkında kanıt sağlamayı taahhüt ediyoruz.

İhale kararının bildirilmesinden sonra, 15 takvim günü içinde bu kanıtı sağlayamamamız ya da eksik / yanlış bilgi vermiş olmamız durumunda ihale kararının hükümsüz sayılacağından haberdar olduğumuzu bildiririz.

Sayılarımızla

<Tüzel kişiliğin yetkili temsilcisinin imzası>

<Tüzel kişiliğin yetkili temsilcisinin adı ve ünvanı >

GEÇİCİ TEMİNAT MEKTUBU ÖRNEĞİ**GEÇİCİ TEMİNAT MEKTUBU
HASAN KALYONCU ÜNİVERSİTESİ****Havalimanı Yolu 8.km
Şahinbey/ GAZİANTEP**

Kurumunuzca ihaleye çıkarılan Hasan Kalyoncu Üniversitesi Tasarım Buluşmaları Durağı ve Somut Olmayan Kültür Miras Araştırmaları Merkezi projesi kapsamında Basit Onarım işi ihalesine istekli sıfatıyla katılacak, <İstekli adresi> adresinde mukim <istekli firmanın adı>'nın ihale ile ilgili kanun ve şartname hükümlerini yerine getirmek üzere vermek zorunda olduğu geçici teminat tutarı olanTL. (Yalnız/.....-TL) sına kadar müteselsil kefil ve müşterek müteselsil borçlu sıfatıyla kefil ve sorumlu olduğundan adı geçen borçlunun sözleşme hükümlerine aykırı davrandığı, kısmen veya tamamen yükümlülüğünü yerine getirmediği tarafınızdan Bankamıza yazılı olarak bildirildiği takdirde hiçbir yasal yola gidilmesine, protesto çekilmesine, hüküm alınmasına ve borçlunun iznine gerek kalmadan kefalet olunan meblağı ilk yazılı isteminiz üzerine Bankamıza tebliği anından ödeme anına kadar geçecek günlere ait yasal faiziyle birlikte ödeyeceğimizi Bankanın imza yetkilisi ve sorumlusu sıfatıyla ve Banka ad ve hesabına taahhüt ve beyan ederiz.

İşbu teminat mektubu kat'i ve süresizdir.